朝刊
京城日報
京城府中區太平通一丁目三十一番地
發行所 京城日報社
發行編輯印刷人 高宮太平

文明社
金子薫園選 皇國百人一首 烈々たる決戰下皇國民の血脈を揺る古今の名歌百首の解說と作者略傳 價一、五〇 〒二〇
岩下一郎 家庭科學 世界に誇る皇國の家庭生活決戰體制化こそ最 價二、〇〇 〒二〇
文學博士佐々木信綱編 日本歌學大系 價各卷五・三〇 〒三〇（全十卷）
東京小石川水道端二 振替東京一七〇一六

一億總力を反映 決戰施策の確立へ
第八十二回 臨時議會けふ召集

【東京電話】第八十二回臨時議會は五月廿八日の閣議で召集手續を完了してより政府、議會、政黨三者一體となつて準備を進めてゐたが、十四日貴衆兩院における代議士會を最後に全く完了し、本十五日午前九時半成立手續を終り直ちにこの旨政府に兩院より通告するとなつた、斯くて決戰に次ぐ決戰、皇國空前の非常時局に即應し一億の總力を傾けて戰力増強の一點に集注すべく我が議會たる決戰施策の確立を目指して開會される本議會は僅々三日間の短期間ではあるが異常なる內外の注視の裡に幕を明ける、一億總力を反映、今日の召集日に續く明十六日開院式直ちに實際的審議に入るのであるが、戰爭案件は政府提出の企業整備資金措置法案以下八法律案、竝にこれに伴ふ各豫算案であるが、今次議會使命の根幹をなすものは戰局の現段階に即應する超重要生産完遂のための企業整備と食糧増産對策の二點であつて、この二點の指向として朝鮮における決戰態勢一段の強化の上にも極めて意義深いものがある、特に今議會に於て決定を見んとしてゐる朝鮮食糧管理特別會計の如きは食糧基地朝鮮に課せられた使命が益々重大となつて來たことを意味すると同時に、これに對する政府施策もまた劃期的飛躍を遂げたものといふべく、かくて小磯總督東上の際言明の『數多の悪條件を克服して増産の一路に邁進勇猛邁起してゐる』朝鮮の農民に今後期待するところ極めて大なるものがあると言へよう、要するに今次議會を通じて內地の米英撃滅態勢は益々強化されることとならうが、同時に半島同胞も今議會の持つ意義を徹底的に把握し官民眞に一體となつて今議會の呼びかけに應へなければならぬ

けふの兩院

【東京電話】△貴族院＝午前九時本會議場に參集、松平議長直ちに開議を宣し本院は本院規則第六條の規定により前回の部屬を踏襲する旨を述べ、ついで前議會以後新たに就任せる湯澤三千男氏、鶴殿家勝男を第一部に、笛間重民氏を第六部に、毛利元良男を第八部にいづれも抽籤を省略し議長指名により編入して成立、政府ならびに衆議院に通告することとして散會
△衆議院＝午前九時本會議場に參集、勝田岡田議長より衆議院規則第十八條により議席および部屬は前第八十一議會通り、なほ常任委員理事は前回通りとする

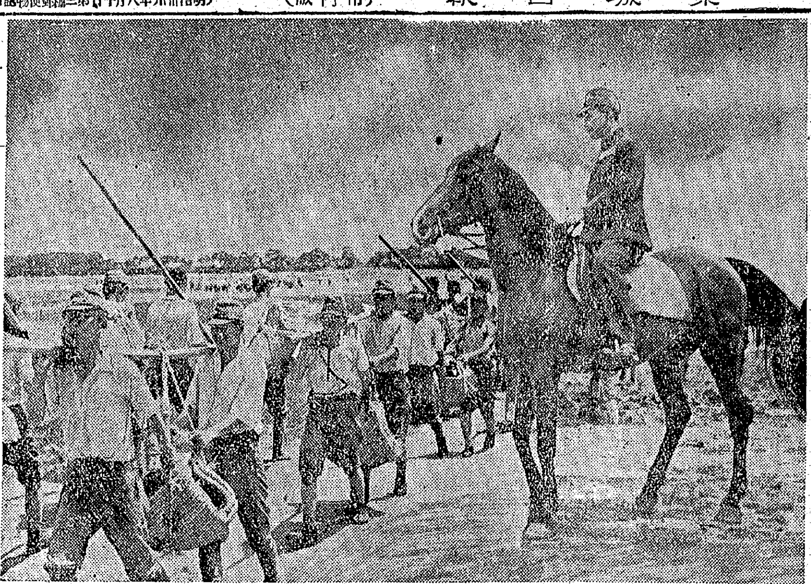

【寫眞＝水原の西湖における勤勞奉仕隊を視察する馬上の小磯總督＝松岡特派員撮影】

一般會計追加豫算 歳入出六億二千萬圓

【東京電話】政府は十四日の臨時閣議において臨時議會に提出すべき昭和十八年度特別會計および特別會計の追加豫算案を決定、臨時議會召集の主目的たる企業整備ならびに食糧増産政策の徹底を期したが、午後四時情報局よりこれが概要を次の如く發表した、右によれば一般會計の追加豫算は歳入歳出共に六億二千萬圓に達してゐる

昭和十八年度 追加豫算額

一般會計（單位千圓）

（歳入）

臨時部	六二〇、〇〇四
普通歳入	六、七七六
公債金	三一三、二二八
前年度剰餘金繰入	三〇〇、〇〇〇

（歳出）

經常部	七六
臨時部	六一九、九二七
計	六二〇、〇〇四

右昭和十八年度歳出追加豫算各省別內譯

內務省	四、四一六
大藏省	三、一九〇
農林省	四九一、三五六
商工省	六三、四七九
厚生省	五七、五六一
計	六二〇、〇〇四

特別會計

各特別會計昭和十八年度歳出追加豫算額

朝鮮總督府	一四〇、四一四
朝鮮食糧管理	三六八、七五〇
臺灣總督府	四三、一四九
臺灣米穀移出管理	一六、六四〇
國債整理基金	四二〇、八七四
公債金	四四〇、〇〇八
帝國鐵道	二、〇〇〇

十八年度總豫算額 百三十八億餘萬圓
期待される重要施策

【東京電話】今議會に提出すべき昭和十八年度追加豫算案は午後四時情報局より發表されたが、前議會で成立せる十八年度總豫算と合せて十八年度總豫算額は百卅八億九千五百萬圓に達することゝなる、しかして今回の六億二千萬四千圓の財源は普通歳入として六百七十七萬六千圓を見込んでゐるが、これは外國爲替の損失補償契約に基く給附金および臨時資金法に關聯して行ふ特殊債券、さらに赤字公債により三億一千三百廿二萬八千圓、前年度剰餘金よりの繰入れ三億圓が豫定されてゐる、これに對し歳出においては臨時議會の費用として七萬六千圓および內務、大藏、農林、商工、厚生の五省に對し主として企業整備に伴ふ種々の諸施設ならびに施策遂行、米穀買入價格の引上げに要する費用としての追加豫算六億一千九百九十二萬七千圓が計上されてゐる、また特別會計にあつては國債整理基金四億二千八十七萬四千圓、公債金四億四千餘萬圓をはじめ朝鮮食糧管理三億六千八百五萬圓などが計上されてをり、公債發行總額は今回の分を加へて本年度合計二百十八億六千餘萬圓の巨額に上るのであるが、これにより決戰態勢確立の喫緊事たる企業整備ならびに緊急食糧増産對策などの重要諸施策の完遂が期待され、またわが財政の基盤がいさゝかも揺ぎなきことを物語つてゐる

追加公債發行 三億一千餘萬圓

【東京電話】十八年度追加豫算にあつては公債金三億千三百廿二萬八千圓を財源として計上されてゐるが、これにより歳入補填公債の通計は廿四億九千九百餘萬圓に達し、更に道路公債などの公債廿五億千九百餘萬圓、臨時軍事費における公債金百七十一億六千三百餘萬圓、その他の特別會計における公債金の十一億七千七百餘萬圓を合計するときは十八年度公債發行總額は二百十八億六千餘萬圓の巨額に上るわけである

厚生省追加豫算案內譯

【東京電話】十四日の閣議で決定した厚生省所管歳出追加豫算案の內譯左の如し

臨時部

一、企業整備に關する經費（單位千圓） 五七、五六一

（內譯）

（1）休業手當補助に要する經費 二〇、八七九

（2）生活援護に要する經費 三三、三四六

（3）國民共同動勞施設補助に要する經費 五五五

（4）國民勤勞訓練所設置費補助に要する經費 一、八五五

（5）國民職員指導所事務處理に要する經費 八八八

（6）その他 三六

企業整備の經費 大部分は豫算外支出

【東京電話】今次臨時議會の重要項目たる戰力増強企業整備に關する經費は十四日閣議決定の十八年度一般會計追加豫算に於ては僅かにその一部が計上されたに止まり大部分は豫算外國庫負擔契約に委ねられることゝなつた、しかしては追つて豫算各案の議會提出を俟つて明かにされ、從つて今次の劃期的な企業整備の資金的輪廓も大體これによつて推定され得ることになるが、企業整備に關する豫算外國庫負擔契約の主要なるものは

一、休廢止さるべき產業設備を買收する產業設備營團ならびに國民更生金庫に對する損失補償

二、設備の保有を命ぜられたるものに對する所要經費の補助

三、企業設備を買收したるものの債務に對する政府の元利支拂保證

などであり、これらの各般の措置が特別の關係の調整は今次臨時議會に提案される企業整備資金措置法案の運用によつて行はれることになつてゐる、このうち產業設備營團ならびに國民更生金庫に對する政府の豫算外契約に基く損失補償については從來夫々別個に計上されてゐたが今次企業整備を機會として今後兩者に對する損失補償は一本に纏められることに大藏方針の決定を見た

なほ企業整備資金措置法案に規定されてゐる政府特殊貸付金の限度についても豫算外國庫負擔契約に計上されるが、今回その名稱を政府特殊借入金と改稱することになつた

所要經費は十八億圓

【東京電話】商工省所管の本年度歳出追加豫算要求額は臨時部六千三百四十七萬九千圓でこれを本年度豫算に繼算すると經常部九百十三萬圓、臨時部九億七千七百十九萬四千圓、合計九億八千七百三萬圓となるが、その他豫算外國庫負擔契約に關する要求として約十七億圓餘が要求されてをり、結局商工省關係の企業整備に約十八億圓が新たに要求されたわけである、內容次のごとし

一、戰力増強のための企業整備に關する經費、六千三百四十萬八千圓

一、金屬類の非常回收に要する經費（金屬回收本部の事務費轉活用物件の調査費、回收物件認定調査費三十七萬一千圓（豫算外契約）

一、產業設備營團、國民更生金庫、金屬回收統制株式會社などに對する損失補償（營團に對しては未動遊休設備活用のためにする設備の買取損失、これに對する金利、維持費、倉庫料などに對する補償を行ひ金庫に對しては轉廢業者の資產引受けによる損失及び資產評價の利子損を補償する）十二億圓餘

一、中小商工業者轉廢業共助資金利子補給（中小商工業者の組織する組合などの團體が轉廢業をなす組合員などのために共助施設をなすに要する資金を國民更生金庫より借入れたる場合の利子補給）五億五千餘萬圓

本府追加豫算總額 一億四千四十一萬圓

【東京電話】今議會に提出される十八年度總督府各追加豫算は十四日の閣議に附議決定されたが總額は一億四千四十一萬四千圓でその主なる內容は、

一、米穀補給金一億三千三百萬圓

一、企業整備所要經費四百餘萬圓

一、臨時食糧増產費

等で、これを前議會で成立した豫算額十四億七千五百萬圓に加算すれば十六億一千五百萬圓餘といふ巨額となつた、なほ朝鮮食糧管理特別會計豫算案は歳入四億三百萬圓、歳出三億六千八百萬圓と歳入は歳出に比し三千五百萬圓の超過となつてゐる

本府關係豫算案並に法律案

【東京電話】今議會に提出される朝鮮總督府所管の各種豫算案並に法律案は十四日の臨時閣議において內地關係諸案と共に附議決定したが法案及び主要なる內容は左の通り

法律案 一、朝鮮食糧管理特別會計法案

十八年度三、四億圓の見込み

一、朝鮮に於ける米穀の生產を確保する爲の補給金の財源に充てるため公債發行に關する法律案

豫算案 一、食糧管理特別會計の制度に併行して糧穀會社、中央米穀市場會社を吸收して食糧管理營團を創立、米その他主要食糧の管理統制を行ふが營團の資本金は三千萬圓、內二千萬圓民間、一千萬圓政府出資

一、企業整備關係では大體內地に於ける方針を踏襲するが朝鮮の特殊事情を考慮する、なほ企業整備資金措置法は大體內地に於ける方針を採用する

一、企業整備と金屬回收を主なる業務とする產業物資營團（假稱）を創立し資本金一千萬圓全額政府出資とする

一、食糧増產の應急對策として小規模の土地改良、淡水魚の増產、漁業用燃料としての松炭油の増產等の經費を計上

右食糧營團、物資營團の創立並に經營費その他に關し豫算外契約を計上するが、その金額は約一億數千萬圓に達する

敵機三十三を撃墜
海鷲 再びルッセル島強襲

大本營發表（六月十四日十六時）帝國海軍航空部隊は六月十二日再度大擧ルッセル島上空に殺到、敵數十機と交戰、その三十三機を撃墜せり

我方の損害 未歸還五機

伸びた健苗に莞爾
小磯總督 學徒の勤勞奉仕狀況視察

【西湖々畔にて山田特派員發】初夏の大空は晴遠く遠く麥穗が浮かんでゐる、滿々と淸冽の水を湛へる西湖を一望の下に見下す杭眉學で青葉のうかぶ豚汁と麥飯に舌鼓を打つた總督はいましがたの炎天下に汗した尊き勤勞を偲ぶかの如く、そよと吹く微風に滿悅を入れるのであつた、見るからの老體でしかも作業服に地下足袋といふ輕裝の湯川農試場長は傍にあつて今春來の降雨少きに較べ天水苗による苗代水の如何に窮屈であつたか、そして健苗育成のために寢食を忘れての苦鬪のあり方をけふのこの記念日に際し思出も新らしく語るのである、靑々と茂つた苗をおかに目のあたりにし豊かなるべき秋の稔りを二千五百萬同胞と共に晩ふ總督は、唯々と語る湯川場長の言葉に耳を傾けながら〃秋の稔りまで神明よ加護を垂れさせ給へ〃と祈念する如く瞑想に耽つてゐた

午後一時水原高農前道路つた總督は乘馬姿の大野政務總監、倉茂軍報道部長、市原局長、湯川農試場長を從へて市山農事會長の先導で西湖湖畔に展開する勤勞奉仕作業場へ驅を進めた 松籟の中を行く坂道は涼しさこの上もなく、乘り馴れぬ寄馬〃駒玉〃は時折は勝手違つた手綱の呼吸に傍道を食ふ いつとなく滲み出る汗を拭ひつゝ徒歩すること廿分、丘を抜ければパーツと眼前は開けて來た、見はるかす西湖湖畔作業場には遠く開墾道路の彼方まで見事なる集團作業が展かれてゐる〃氣をつけ〃の號令が若い世代の逞しさを象徴するが如く麗々と湖の上を滑つて行き、見ると作業場入口に陣取る京城高工廿三名、京城師範廿六名の炊事班は一齊に拍手注目の禮で馬上の總督を迎へる

——御苦勞、團の調子の惡いものはないかね——

とさり氣なく生徒達に第一問を發する總督は、炊事勤務につく生徒達の勞を深く思ふのであつた、四月初めから城大生により作業の火蓋を切つた大學高專學校生の湖畔山麓の勤勞奉仕は麗ふ學徒の貢獻さをみせて、こゝ西湖のほとり大部分が整地されて尊い汗の記錄は青、赤、黄の標示旗も誇らしく作業開始當時の地形とは雲泥の差だ、始政記念日の十四日からは京城高工三年生七十七名と京城師範生六百廿八名の奉仕作業が一週間に亘つて土への勤勞を練成されてゐる、總督を迎へる喇叭たる喇叭が三度び砂原を蔽ひ渡るとすぐ上げたシャベルを止め、モッコ運びは停止して全員一齊に作業たと動作を止めて靜かに總督の眼を注視する、一瞬しーんとした平原の大氣をさいて高橋京師校長の狀況說明が始まる、工兵隊の懇切な指導下にオイチニ、オイチニの掛聲も整然と秩序だつた作業を進める、ぐつとシャベルに足をふんまへて巽つ黒い土を盛り上げる、盛り上げた土はモッコに入れて不整地へ、シャツ一枚の肩へ擔ふ竹竿の重さは痛々しいものを飛び越えて決戰下學徒もかくあらんとする觀點なるものを祕するのである、隨行の大野政務總監は

——モッコは十貫位が適當なんだ、あれは五、六貫しかないと思はれるが、あまり重いのは足が疲れるばかりだからね——

と勤勞報國隊員のよりよき能率發揮につき、やさしく注意する、水原高農校舍にこの一週間を假寢する奉仕隊全員は朝八時から十七時半まで玉なす汗をぬぐつて戰場精神の實踐を誓つてゐる、廿歩進んでは集團毎に駒を止め、團の具合は？御飯は美味しいか？と生徒達に自ら問ふ總督の温顏は只管に奉仕作業の無理を排してゐるやうだ 約四十分間に亘り剩す所なく視察し得た總督は

——それでは總督はこれで歸ります、作業が豫定通り進捗せずとも決してこの勤勞の精神を忘れざるやうに——

含蓄ある一言を高工、京師兩報國隊員に殘し 午後三時四十分 水原驛發の列車で歸途についたのである

社說 臨時議會召集さる

第八十二帝國議會は本十五日を以て召集された、今次臨時議會召集の目的は情報局發表によつて既に周知の如く、熾烈なる決戰運營の戰局の現段階に鑑み、これに對應した戰力の飛躍的増強を促進すべき企業整備、戰時食糧對策等緊急、焦眉の法律案並にこれに伴ふ豫算案を議會に提出その協贊を求めると共に議會を通じて國策遂行に關する帝國の所信を中外に闡明し、併せて擧國一致、一億總進軍の米英撃滅の必勝態勢を盤石強固にするためである。會期僅に三日間ではあるが山本元帥に續け、アッツの忠烈に應へよの聲が一億の信念となり常在戰場の意氣となつてゐる今日、必ずやこの信念、この意氣が議案審議の上に反映し、眞劍な審議が因となつて再び國民の心臓を揺り動かし、こゝに擧國一億の熱鐵の團結が必成するものと信じて疑はない。事實貴衆兩院とも今次議會の歷史的重大さを痛感し、貴族院は九日、衆議院は十二日から夫々調査各部會を開き政府提出各案件の事前審議をなし短期議會の最高效率化を期し、既に一切の準備を完了してゐる。十六日は開院式終了後貴衆兩院共本會議を開き東條首相の施政方針の演說に次ぎ直ちに審議を開始することになつてゐるが、慣例となつてゐる外務、大藏兩大臣の施政方針の演說は之を取り止め首相のみとした點等も今次議會の特異性、緊急性を示唆するものとして重視すべきものである。本議會に米穀その他朝鮮關係の重要案件が提出されてゐると云ふ意味からばかりでなく勝ち抜くための決戰議會であることを肝銘し、吾々半島民は議會における政府の或は議員の血みどろの叫びを精神を完全に把握し、これを日常生活にくみ込むやう心すべきである。

敵米英撃滅への途

いつもいふことだが我國にとつて、從つて我々にとつて今一番大切なことは戰爭に勝つといふことである。勝つために國家が必要とするものは智力でも財力でも勞力でもお互が持つてゐるものは何んでもかんでも選んで提供せねばならぬ。戰爭がどうの、苦痛がどうの、やれ不便だのと言ふやうな平和時にだける不滿や贅澤は許されない。それ程戰局の現段階は差し迫つてゐるのだ。山本元帥の機上戰死、アッツ島の玉碎、南太平洋方面航空戰激戰の熾烈化等等生々しい報道を次から次へと叩きつけられた國民は戰局の現段階が如何なるものであるかをはつきり認識し、よし、敵米英を一人も殘さず叩きのめさずむばの闘魂を燃え立たせ、米英撃滅蹶起となつたのである。

ところが國民の一部には緒戰以來の戰果が餘りに華々しく、しかも戰略的に見て我が方が絶對不敗の態勢にあるため戰局の現在及び將來を極めて樂觀し今後は大した努力を拂はずとも僻力で戰爭は勝つものときめ込んでゐるものがある。危險千萬な考へ方といふよりは見方によつては利敵考へ方である。

世界無比の精強忠勇の皇軍將兵が絶對不敗有利な地步の上に立つて儼然として敵撃滅の機を摑ひ立たせてゐるのであるから敵の大反攻などは些も懼れる要はないのであるが、その忠勇の將兵をして眞に鬼神すら面をそむけしめる底の敢鬪をなさしめるためには將兵の必要とする飛行機を、艦船を、食糧を十分に前線に送り屆けることが絶對の條件となつて來る。我々銃後國民が一致團結、火の玉となつて國家の指向する戰力の増強に邁進する時、前線將兵の士氣は彌が上にも昂揚し、物量にのみ頼つてゐる米英の反攻などは物の數でなくなるのだ。我々が銃後において血みどろの戰をせずして漫然と戰局の將來を樂觀したり、或は戰局の一々の起伏に一喜一憂したりすることは前にも記したやうに擧國一致の盡力を阻害するばかりでなく正に利敵行爲である。

我々二千五百萬半島民の採るべき途は戰局の將來に對して見當外れの批評や論議を加へることなく、常在戰場の意氣を以つて小磯總督の指向に從ひ勇敢に戰力の増強に挺身邁進することである。米英が白旗を掲げる迄は生產増強邁進、職域奉公邁進は續く。米英撃滅邁進は續くるのだ。

剿共に一生捧げん
龐將軍烈々の所信表明

【濟南十三日同盟】龐炳勳將軍は十三日午前十時山東省公署において日華記者團と會見、烈々なる左の如き剿共の信念を吐露して次の如く語つた

現在の私が考へてゐることは剿共工作をいかにして推進するかといふ一事のみである、私は終始一貫して共產黨は中國にとつて絕對に相容れないものであるといふ信念をもつてゐる、私は剿共といふ目標を中心として部下軍隊の訓練に當り、今日迄すでに數回にわたつて共產黨と戰火のなかに相見えて來た、私の忠實なる部下四十軍二十九軍新編五軍の兵士達は實に三年の長きにわたつて絕えざる鬪爭を續けて來たのである、かくの如く私は剿共に一生を捧げて悔ないといふ固い決意を有してゐる 剿共工作こそは實に日本においては大東亞戰爭完遂の基礎たるべき大陸建設のための重要問題であり、中國においては和平建國の必須條件である、その方途としては一般民衆の獲得に努力を傾注し、民心を把握するためには有能なる青年幹部を養成せねばならぬ、友邦日本の對華新施策の精神は常時抗戰陣營にあつた私に大きな動搖を與へた、治外法權の撤廢、租界返還の大きな事實は頑強の抗戰目標を一瞬にして打ち碎いてしまつた、名目なくしてなんの抗戰だ、中國のため戰つて來た私は中國のため敢然和平陣營に赴いたのである

荒鷲ポート・モレスビーを連爆
敵側發表

【ブエノスアイレス十三日同盟】メルボルン來電＝西南太平洋反樞軸軍司令部は十四日の戰況公表において日本航空部隊がまたもポート・モレスビーおよびブナを爆撃した旨發表した

南方開發金庫 更に二ケ所開設

【東京電話】南方開發金庫では南方經濟開發の進展に伴ひ最近スマトラ（パレンバン）に支金庫を開設すると共に、近くビルマ（ラングーン）および北ボルネオ（ミリ）の二ケ所に夫々支金庫を設置することになつたが、これにより同金庫の南方諸地域における支金庫は比島（マニラ）、ジャワ（ジャカルタ）、マライ（昭南）、スマトラ（パレンバン）、北ボルネオ（ミリ）、ビルマ（ラングーン）の六ケ所となり、夫々機構の整備を俟つて業務を開始するはづであり南方開發を中心とする南方通貨價制は南方經濟の飛躍的發展に對處し着々整備を見ることになつた

消息

◇池田泰治郎氏（朝鮮總督府地開發營團副理事長）十四日忠北へ出張

◇長郷衛二氏（朝鮮住宅營團理事部長）十三日內地へ

うつつ熱ぜか
治療劑 清美散
全國各藥店にあり
大阪市天王寺區細工谷町 本舗 佐藤ライト商會

戰ひ抜かん大東亞戰
貯蓄の保險
相互組織 千代田生命

英文毎日學習號編輯局編
大東亞戰爭記錄畫報
▽前篇（B5判二〇〇頁 寫眞三一六圖 定價一圓八十錢 送料十六錢）
▽後篇（B5判二六〇頁 寫眞三四四圖 定價貳圓七拾錢 送料貳拾錢）
書籍寸法 竪八寸五分 横六寸
○緒戰以來皇軍の大戰果を多くの寫眞と戰局地圖を以て最も詳細に記載す○大東亞戰の展開と大東亞共榮圈內の地理人情風俗資源等凡ゆる知識を一目の下に明らかにす
發行所 大阪南區上本町二丁目 振替大阪三〇五〇六番 大阪出版社

原料香水 オリヂナル

衛生口錠 カオール
効能 身心爽快 健胃整腸 口熱口臭 口中殺菌
本舗 安藤井筒堂 東京

外傷 皮膚疾患に
新製ズルフォンアミド液劑
外用ピオギロン液
外用ズルフオンアミド液劑の新製劑にして副作用絶無なり
刺戟なく藥効優秀
速に治癒力を發揮す！
適應症 外傷（切傷・火傷・凍傷）丹毒・濕疹 外耳炎・扁桃腺炎 皮膚疾患等に
包裝 二五瓦 六〇 一〇〇瓦 二、〇〇 五〇〇瓦 七、五〇
丹平商會
NP-16

体錬栄養
栄養不良では頑健になれない！
新劑 わかもとは胃腸組織細胞に活力を與へ消化力を強化し、食物の榮養化率を昂めますから、本劑を用ひられますと榮養不良が恢復し体錬の效果愈々擧り、体錬中に特に消耗甚しきビタミンBを豐富に補給し、疲勞素（乳酸）の新陳代謝を圓滑ならしめます。從つて体力が人並以下の方でも失敗の憂ひ少く体錬を續け得ます
⊙ぜひ空瓶を
一日廿五日量 一圓六十錢
新劑 わかもと
東京 わかもと本舗

就業時間制限撤廢
半島の自主的勞務管理强化

決戰生産力の增强に總力を動員しつゝある現下半島經濟の隘路として、勞務の問題は、輸送の問題と共に極めて重大であるが、さきに産業報國精神に基く勤勞管理の畫期的强化措置を圖つた總督府では今回又もや內地に於ける工場就業時間制限令撤廢に則應し、昭和十四年七月勅令を以て鮮內に施行した工場就業時間制限令を近く撤廢し、工場の自主的勞務管理强化による勞働能率の向上を圖ることゝなつた

すなはち總動員法第六條の規定に基く工場就業時間制限令は、十六歲以上の男子職工に限つて比較的に勞働時間の延長にわたる船舶、車輛、機械器具、金屬品、金屬精錬の工事業を厚生大臣が指定、これが勞働時間を制限してゐたものである

現下生産の緊急性に鑑み臨時就業時間の延長は不可避的であり、從來の如く業者がその都度官廳に對して就業時間延長の許可手續きを申請するが如きは今日の緊急事態に對應せぬので、今回これが撤廢を見るに至つたものである

而して內地に於ては右の外工場法に基く保護職工として十六歲未滿の男子職工並に女子勞務の就業時間制限をも今回撤廢することゝなつたが、朝鮮に於ては未だ工場法は施行されてゐないので、工場就業時間制限令の撤廢によつてこの兩法令による工場就業時間の制限は無くなるわけである

また內地に於ては工場法による保護職工の就業時間は厚生大臣指定のもの以外は依然として同法の適用を受けるものであるが、朝鮮に於いては專ら全面的に勞務管理の運營强化によつてこの點を補ふこととなるもので、これによつて本年度半島勞務計畫は更に一つの進展を見るものと思考される

數より錬成が喫緊
適性に應じて重要部門に動員

本年度勞務統制計畫は(一)都市浮遊勞働力の動員、農村勞働力の調整、學校卒業者、未就職者の吸收による勞務者の供給(二)これら勞務者の質的向上即ち錬成といふ二つの面を有するものであるが、當面第一の諸方策によつて勞務者を集め得るので頭數を揃へることは比較的容易であるが、これらの者をそれぞれの重點部門の勞務者として錬成することが喫緊の問題となつてゐる

すなはち、都市浮遊勞働力の動員は都市に於ける未就職者、整備を受けた中小商工業者、不完全就職者をそれぞれ適性に應じて重點部門に動員するものであり、農村勞力の調整は零細農家小作人、農業勞働者にして轉業を希望する者を工業部門に誘導し

また學校卒業者にして未就職のものは同樣に動員するものであるがこれが錬成としては(一)各道中堅勞務者指導訓練所(年間約四千人を訓練)(二)工場事業場技能者養成令による技能者の養成(三)民間業者の自家訓練により各勞務者の訓練を行はんとするものであるが、これらの事業は必然的に勞務管理の强化を要請するものであり更に工場就業時間制限令の廢止に伴ふ自主的勞務管理の徹底的遂行といふ事態は更に一層この問題を重要ならしめるものである

これに對して總督府としては男子就業制限ないし禁止の强化、女子代替勞務業種、職種の選定と女子使用割合の決定を行ひ、專ら統制を强化する一面、各工場に對しては、勞務官の設置等を獎勵し積極的に民間業者の指導に乘出さんとしてをり、同時に各重要企業の自主的活動が要望されてゐる

金山整備態勢完了
愈々實行段階に移る

先般來上京、金山整備に關して大藏、商工兩當局と折衝中であつた總督府信原鑛務課事務官は買收評價基準が內定したので、この程歸任したが

今回の折衝は砂金及びドレツヂヤーその他金山附屬設備に關するもので、これによつて金山整備に對する態勢が全く整つたわけである、よつて總督府では來週中に評價委員會を開き、既に金山の讓渡金山の申込みも出揃つてゐるので愈々これが具體的評價を行ひ、整備の實行に移る

なほ休止鑛山の將來の探鑛再開の場合を考慮し、豫算外國庫負擔契約として坑道保存費二千萬圓が計上されてゐるが右は保坑指定鑛山に對する二ケ年間の經費であつて保坑は既定の方針を以て實施する

物資配給對策等
京商の事業計畫決定

京城商議ではさきに商業、工業、貿易、理財、交通など各部會聯合會を開催、十八年度事業計畫につき審議決定し、十四日左の如く發表した(括弧內は所屬部會名)

一、中小商業者再編成實踐の促進(商業)
二、適正なる物資配給對策の考究(商業)
三、商工業者の實態ならびにその動向調査(商業、工業)
四、內鮮間交流物資の價格實情調査(商業、貿易)
五、鮮內における特産品調査(商業、工業、貿易)
六、京仁間における主要工場の實情調査(工業)
七、工場厚生施設調査(工業)
八、朝鮮および滿關支間物價並および物資交流狀況調査(貿易、商業)
九、南方經濟實情の調査(貿易)
一〇、中小商工業資金融通損失補償規程による普通金融ならびに更生金融の實情調査および利用促進策の考究(理財、商業)
一一、中小工業者に對する長期金融促進策の考究(理財、工業)
一二、鮮內證券擔保金融の實情調査(理財)
一三、京城を中心とする交通運輸狀況調査(交通、商業)
一四、內鮮主要都市における滯貨および拔荷狀況ならびにその對策實施狀況調査(交通)
一五、主要都市における交通運輸料金の調査(交通)

朝鮮商議 臨時總會 朝鮮商工會議所では十四日午前九時より臨時總會、同午後一時半より朝鮮經濟統制協力連絡會總會を開き左の諸件を附議決定した

議件
會議所關係
一、昭和十七年度朝鮮商議收支決算承認の件
一、昭和十七年度朝鮮商議事業報告承認に關する件
一、役員選任の件(副會頭一名)
一、昭和十七年度朝鮮商議『朝鮮經濟統制協力連絡會』特別會計收支決算承認の件
一、昭和十八年度朝鮮商議『朝鮮經濟統制協力連絡會』特別會計歲入歲出豫算承認の件
連絡會關係
一、昭和十七年度收支決算承認の件
一、昭和十七年度事業報告承認の件
一、昭和十八年度收支豫算承認の件(歲入出六二、〇〇〇圓)

生藥小賣商組合役員會 去る五月三日編成した京畿道生藥小賣組合の役員會は十

更に艦艇擊滅
獨空軍パ島ラ島を連爆

【ベルリン十三日同盟】ドイツ空軍は十二日シチリヤ水道およびパンテラリヤ島水域の反樞軸艦艇群に大爆擊を敢行したが、D・N・B通信社の軍事記者フライターク少佐は左の如く報道してゐる

ドイツ空軍の戰鬪爆擊機隊は十二日拂曉パンテラリヤ島の港灣施設および同島沖の反樞軸艦艇を爆擊、特に上陸用舟艇および特殊上陸用舟艇に爆擊を集中し、中型爆彈多數を投下し、大型武裝上陸用舟艇一隻は沈沒、他の上陸用舟艇數隻もまた使用不能に陷つた、以上の爆擊で、反樞軸軍は少くとも上陸用舟艇十二隻を喪失した

さらに夜間攻擊において重爆擊機隊はラムペドウサ島の英國艦艇を爆擊し、猛烈な防禦砲火を冒して巡艦六隻に爆彈を投下、巡艦一隻は爆彈命中後大爆發を起した、さらに爆擊機編隊はビゼルタ港に對し夜間攻擊を加へ、少くとも廿隻の船艇を擊沈または使用不能に陷れた

日午後三時から京城ホテルに開催、南組合長の挨拶、庶務報告、組合細則審議、京畿道西中技師より指示事項について事務打合せをなし同六時閉會した

優秀な半島石綿
色川、伊藤兩氏語る

【釜山發電】大日本石綿會社常務取締役色川三男、帝國石綿工業常務取締役伊藤憲朔の兩氏は十四日朝釜山通過急行『あかつき』で上城したが交々語る

從來は國內需要の百パーセントをカナダ産石綿に依存してゐたが昭和十四年輸入が杜絕してから國內の生産開發に力を注ぐことになつた、石綿は朝鮮と北海道から産出されるのが溫石綿で內地の角石綿に比し品質において比較にならぬほど優秀である、現在鮮內には三、四十の山があるが實際に開發してゐるのは十四五に止つてをり今後朝鮮鑛業振興の手で重要指定鑛物として大いに力瘤を入れて貰ふつもりだ、殊に帝國石綿の經營する洪城(忠南)の山等は全鮮産出量の七割を生産し精錬も山元でやつてゐるが、かうした優秀鑛が鮮內各地で發見されること

眞綿類價格決定

本年度國內買入價格十五頭引上に伴ふ眞綿類の價格を十四日附總督府告示を以て左の如く決定した(戰位圓)

	生産者價格	小賣價格
生角眞綿	八三、一〇	一〇三、〇〇
燻角眞綿	八一、〇〇	一〇〇、〇〇
鋼角眞綿	七七、五〇	九六、〇〇
入金生掛袋眞綿	八五、四〇	一〇六、〇〇
入金乾繭袋眞綿	八三、六〇	一〇四、〇〇
入金鋼繭袋眞綿	七九、四〇	九八、〇〇

を望んでゐる、內地では配給統制が行はれてゐるが、朝鮮はまだ實施されてゐないが、この度の眞綿を機會にこの問題についても本府側ならびに關係方面と懇談する豫定である

松花江から 三百萬石收穫

【新京十四日同盟】戰時下食糧增産の要請に應じて第二松花江流域一帶における劃期的水田造成事業が取上げられてゐる、同事業は三月起工を開始した豐滿ダムから第二松花江が松花江本流に合流する地點一帶の原野にダムから流出する毎秒〇〇キロの水流を利用揚水ポンプによつて廿萬町步に灌漑して三百萬石の收穫田たらしめんとするものであるが、關係勞工は十六七萬人と豫定され工事期間は二ケ年乃至三ケ年で一人當り一石と見て三百萬人分の食糧確保が出來るわけである

朝鮮農報青年隊現地報告【三】
"聖汗奉仕"に喜ぶ
隊員と村民の融合ぶり

【福井縣三方郡八村にて木村特派員發】福井縣は福井市方面を嶺北と呼び敦賀、京都寄りの地方を嶺南と呼稱してゐるが忠南班の配屬されてゐる三方郡八村は嶺南地方に於ける模範農村として非常に恵まれた環境をもち、我が海軍に潛水艇の父と仰がれる佐久間艇長を出してゐる一事だけでも全國的に有名な村だ、村內に水月、久々子、三方の三湖があり、これを繞繞して十一部落があり、一部は海に面してゐるので、矢筈山、水晶山、弓矢久保の三山と共に山の幸、海の幸に恵まれ、更に三湖から淡水魚も豐富にとれるといふ文字通りの山紫水明の農村である

敦賀驛で小濱線に乘換へて四十分、三方驛で下車したところは八村字三方で、三方郡の中心地になつてゐるだけに農村らしくない街並であるが他の十部落は全く淳朴な純農村式樣相を備へてゐる、この村は

特殊農産物を作らず普通の農村のやうに稻作を主として雜穀、蔬菜を作つてゐるだけで何等特徵らしいものは見當らないが、深耕による集約農業が徹底して村民の勤勞第一主義が最大の特徵として擧げられ、入村した忠南青年隊員は到着第一日から"聖汗の奉仕"に目まぐるしい修鍊を續けてゐた、お蔭樣で班員の中に一人の病人も出ず、各受入農家から喜ばれてゐます、隊員の使ひ方が恐つたりするので、初めは相當困つたやうですが此頃はすつかり慣れて家內の農具の置場所とか納屋のどこに何があるなどを呑み込んで家の人よりもくはしくなり一人でどしく農耕をやつてゐるのでどの部落でも好評ですーと隊長班長は熱心に隊員の起居に就て說明してくれた

去る五日の山本元帥の國葬日は海軍に縁故深い村だけに殊天村民大會を北前川部落の

佐久間艇長墓前で擧行して、特に參加した忠南青年に多大の感銘を與へた、當日は午前六時艇長墓前に村長、村會議員にまじつて隊員も行を共にし、先づ宮所消防組、國民、婦人會幹部、男女青年團から始まり莊重な儀式を執り行ひ、特に隊員のために小張村長から佐久間艇長の話をして聞かせた、村役場で小張村長から村勢の說明を聽いてゐる間に桃澤班長が記者等のために島貫、向笠兩部落で座談會を開く豫定になつてゐるからと自轉車を探して來てくれたので一行四名が早速三方湖の方向に進んで島貫へ入つた、村人の青年隊員に對する感謝の念は村長、班長の說明に俟つまでもなく行き會ふ人々が必ず丁寧に手拭をとつてお辭儀をし、國民學校の兒童までが『先生今日は……』と一々挨拶して隊員と村民の融合ぶりを證明してゐた、大體福井縣は全國でも有名な

宗教の旺んな ところでこの村だけでも寺院が十ケ寺もあり、神社も縣社宇波西神社を初め指定村社、村社を合せて十社があるだけに土地の人の優ましやかな物腰が目立つて外來者に好印象を與へる、島貫部落の農業組合へ受入農家と配屬隊員が集合するのにまだ少し時間があるといふので隊員松村東淵君(扶餘郡良化面)のゐる今川彌四郎さん宅を訪れる、この主人は過勞が祟つて病床にあるため座談會に出席出來ぬから記者一行に一目でも會はせたいとの班長の心遣ひからの訪問だつたが、說明をきくまでもなく、日本の農民魂はこゝから生れると云つた感じを受けるほどに深く大地に根を下ろしたやうな稀への農家だつた、松村君が食事に野良から歸つて食事にかゝるまで主人の感想を聽いてから組合事務所へ行つたが、この部落へ配屬された六名の隊員は全部手にまめを拵へてゐた、慣れない

備中鍬を使つて荒田の耕しをやつたからで『初めは恐いと思ひましたが、慣れて見ると深耕をやるには、これに限ります』と異口同音に內地農家の器具が微細な點にまで能率增進に氣が配られてゐることを褒めてゐた、座談會に出た話題は隊員側からは、何處でもきく內地農家に終始してゐたが受入者側の宇野又吉さんが『どうも個人主義的態度が勝つてゐるやうだ』と率直に述べたことや、今年徵兵適齡の今川鐵雄さんが『眞面目で寸暇の間にも讀書をするには感心するがその居擧を見ると我々に解せない常識に映じてゐるところがあると思ひます』と意見を洩らしたことは再思三考すべき幾多の示唆に富んだ言葉だと思はれた

向笠部落での座談會も日中の一番忙しい時間であるにも拘らず六名の受入農家主人と隊員が出席してくれた、主として農耕に關しての互に啓蒙するに有益な話題が持ち出されたが婦人が野良へ出て働くことに感心してゐた金安炯南君(舒川郡庇仁面)は內地婦人のよく働くことは聞いてゐたが實見して驚いたと故郷へ歸つたら

是非百姓仕事をすることを條件に嫁を貰ふと力んでゐた、原田運慶君(洪城郡廣川邑)は部落の人が兵隊の話をすると飛んで行つて根掘り葉掘り軍隊生活の內容をきいて『私も志願軍人になるんです』と誇らしげに抱負を述べ"兵隊好き"の異名で部落中の人氣者になつてゐた、八村を視察して一番の收穫は座談會が終つて歸途に就かうとした際『朝鮮に雨が降りましたか』と心配さうに訊かれたことだつた、故郷を出る前に堆肥の準備をしたり留守中の段取りをして來たので今年も去年のやうに雨が降らなければ困るといふ氣遣ひからの質問だつたやうだが、元氣に田植をしてゐるのを知らせた時の隊員の希望に輝いた眼色をみて、記者の心に大きな明るい窓があいたやうな朗かさを感じたのであつた【寫眞=八村向笠部落の隊員と受入農家主人】

鐵鋼增産に拍車
近く粉鑛も簡易燒結設備で處理

半島重要産業の決戰增强はすでに十八年度物動計畫の策定を基礎として生産增强の重點方向を鐵、石炭、輕金屬、船舶ならびに輸送力と決定したが、いよく鐵、鋼、石炭の緊急增强を物動外に內定、されることとなり、半島の産業構成はいよく決戰體制の樣相を明確にするに至つた

すなはち新に擴大策定、實施される緊急鐵鋼、石炭の生産增强は十八年度においてその下半期から展開をみるが、銑鋼、石炭に於いて本年度物動計畫生産基準約十パーセントを增强、十九年度は同十八年度物動生産基準比約三十五パーセントを增强する、このため鮮內製鐵設備の擴張と無煙炭の增産が實行され、有煙炭の輸移入計畫が擴大改訂をみる

朝鮮における鐵鋼增産も鮮産鐵鑛石に期待する所はいよく擴大されるが、その半ばを採掘する茂山、殷栗 堤鐵中も廿五パーセント乃至卅パーセントは粉鑛であり、鐵鑛石增産からこの粉鑛石處理問題は緊急化してゐるが、新義州郊外にある月木製鐵鋼會社が試驗中の簡易燒結法は極めて成績よく鮮內にこれを大々的に實行することとなり、目下鐵鋼課遠藤技師が設備檢討中で日鐵側も乘り出してをり、近く本簡易燒結設備を設置せしめて粉鑛處理を解決することになつた

本簡易燒結法は粉鑛に五―七パーセント程度のコークス粉を混入、セトン程度の二重底燒結鍋に入れて下から送風、努火用に薪、茅を使ふ設備で、操作も極めて簡易なる方法であり、目下コークス粉使用を無煙炭粉使用へ轉換を研究中であるが、いづれにせよ本燒結法により鮮內の粉鑛處理に一大光明をもたらし原料問題解決による鐵鋼增産に大なる期待がかけられることゝなつた

車輛製作打合會

車輛統制會朝鮮支部では十五日午前九時半から鐵道局に第二回車輛製作打合會を開催し資材特に鋼材配給の圓滑化等につき協議する

本社寄託獻金 十四日扱

國防獻金

【陸軍】▲七百五十圓京城府南山町三ノ五五佐藤半次郎▲十三圓二十錢平北道宣川邑南山國民學校兒童一同▲三圓一錢平北道宣川邑南山國民學校四年生村田久雄外九名

【海軍】▲七百五十圓京城府南山町三ノ五五佐藤半次郎

恤兵金

【陸軍】▲五百圓京城府三坂通一二三ノ七三好豐太郎

【海軍】▲五百圓京城府三坂通一二三ノ七三好豐太郎▲二十一圓四十五錢京城府新堂町五一朝鮮工業技術學院全羅道與友新陸會一同代表新井炳甲

小計【國防獻金】▲千五百十六圓二十一錢
【恤兵金】▲千二十一圓四十五錢
累計【國防獻金】▲九十萬九千九百九十九圓七十八錢
【恤兵金】▲二十四萬一千五百八十八圓三十錢
總計 △百十五萬一千五百八十八圓〇八錢

十二日扱訂正
累計【國防獻金】九十萬八千五百三圓五十七錢を九十萬八千四百八十三圓五十七錢に
總計 百十四萬九千七十圓四十二錢を百十四萬九千五十圓四十二錢

株式市況(十四日後場)

朝取短期

銘柄	大引	高値	安値
高周波	四七・四	四七・六	四七・四
東輕金	―	―	―
岩村	六一・九	六二・〇	六一・九
三重新	―	―	―
鐘紡	―	―	―
朝陽	―	―	―
鐘新	七〇・四	七〇・四	六九・八
マグネ	―	―	―
小林	七六・八	七七・〇	七六・五

東株短期(第一部)

銘柄	大引	高値	安値
郵船新	六九・五	六九・六	六九・一
三重工	―	九四・七	九四・六
鐘新	六九・八	七〇・一	六九・三
帝人新	六八・三	六八・五	六八・〇
日立	―	九〇・三	九〇・一
鋼管	―	六六・八	六六・七
日石	七〇・七	七〇・七	七〇・五

(第二部)

銘柄		中	引
滿鐵	―	八五・八	八五・八
郵船	―	―	―
北炭	―	―	―
鐘紡	―	三一・八	三一・二
洋レ新	―	[illegible]	―
小倉	―	―	四四・〇
麥酒新	―	四六・八	四六・〇
塩水	―	六九・七	六九・六
日鑛	―	―	五七・六
滿業	―	五九・九	五九・八

大引 一・四三分

大株短期

銘柄	大引	高値	安値
鐘新	[illegible]	[illegible]	[illegible]
東紡	[illegible]	[illegible]	[illegible]
日石	[illegible]	[illegible]	[illegible]
日立	[illegible]	[illegible]	[illegible]
帝人新	六八・六	六八・七	六八・五
郵船	八六・三	八六・三	八五・九
商船	七七・二	七七・二	七七・〇
三重工	九四・六	九四・六	九四・四
神戸鋼	九〇・五	九〇・七	九〇・五

銘柄	二節	三節	引
郵船新	七九・七	―	―
チツソ	―	―	―
日紡新	―	―	七三・九
帝人	―	―	―
倉絹新	七〇・七	七三・五	―
日レ	七三・一	七一・九	七三・二
滿業	―	―	―
日立新	―	―	七四・六
鋼管	―	六七・二	六七・三
日鑛	―	七七・五	七七・五
日糖	―	―	八〇・〇

大引 一・三〇分

隨想錄

經營といふものが新時代の企業經營體として、いろんな分野に生れて來ることは良いか惡いかといふこととは別として、兎に角一つの必然である▲そしてこの必然であるといふ理由は、この經營なるものが、恰度株式會社と財團法人のいはゞ中間にあるやうな公益法人だといふことにある。新しい企業小經營體としての機能に對する期待も、恐らくこゝにかけられる のであらう▲さういふ意味からずると、食糧だとか交通だとか國民の日常生活に關する重大な部門に、このやうな若しくはこれに類似の經濟機構改編が行はれることは、國民に一つの安心を與へるよすがともなる譯である▲尤も果して その能率如何といふ問題になるとこれまたいろいろ議論もあり、實際十が十までうまく行くとは保證されないかも知れないが、實際はそれがうまく行かぬからといつても、いまのまゝでどうしても放つて置けない部面が澤山あるのである▲その一つとして物品補修經營の設立を提唱したい。物を活かして使へ、修繕して使へとはよくいはれることであるが、實際のところボロ靴一足、古洋服一着修繕したり仕立替へしたりすることが困難なのである▲中央當局も今度の衣生活簡素化實施要綱では、從來のやうな補修材料は供給を徹底にする旨を附加へてゐるが、その供給、配給の圓滑、公正、迅速、確實を期するには、どうしても强力にして、重要物品の全部に亙る全國的半官半民的機關を創らなければならないのである▲府縣とか市役所とか或は特殊の民間團體にこれを委せたところで、結局うまく行かないことは既にいろくの先例がある▲殊に物品別に靴は靴、衣類は衣類とわけたのでは機構としても、設立手續としても頗る煩雜である、是非强力なる綜合物品補修經營の如きものを實現させたい。

農民の姿
立野信之

農村はちやうどい田植時であつた。到るところで白衣の人達が共同植付をしてゐる。褐色の牛が田を鋤してゐる。水車を踏んで水を掬みあげてゐる。掬みあげられた水は白つぽく乾いた土にしみこみ泡立ちながれる。空があくまで碧いので、見たところ、それは一幅の美しい風景畫である。殊に戰時食糧增産に結びついてゐるだけに、それは美しくも又た賴もしい眺めである。

もう少し雨を――とは、朝鮮の農民でなくとも、乾いた田を見ればしみじみと思ふ心である。

村落に入つて行くと、藁で圍つた小さな家々の周圍は、農繁期であるにも拘はらず、きれいに清掃されてゐて、すがくしい。食糧經營小作農、小作兼自作農といつたやうな家々を、幾つか見せてもらつたが、內部もきちんと片附いてゐるし、台所なども內地の農家の傍より立派な位である。私たち無遠慮な侵入者に對するおかみさん達の態度も、慶ましやかで、そのうへいかにも禮儀正しいものであつた。

私たちの見た農村は、もちろん模範部落であるからそれだけで半島のすべての農村を律することはできないが、指導と訓練の結果が、あることは何處へ行つても同じで度合ひの濃淡はあれ實を結びつゝあらう、實によく指導され訓練されたものだ、と私たちは感心した。

半島の農民は、土に對する愛情がないといふ非難を、私たちは屢く聞いた。だが、さうした風習は歷史の長い期間に於ける押しつけられた政治が生んだことで、必ずしも半島人のみの持つ性癖ではあるまい。それが證據には、黃海道信川のある部落には、內地の篤農家に決して引けを取らない篤農家が出て見事な增産成績をあげた。增産の秘訣をきいたら、從來三寸しか耕さなかつたのを六寸耕し、四回除草したのを六回除草して、眠る時以外は田を見廻つて步いた、と答へた。政治がよくなるのと比例して、農民は必ず更生するる――私はひそかに心の中で呟いたことである。(筆者は日本文學報國會小說部會員)

不連續線
肉料理

釣に行つた歸りに、小さい居酒屋を發見して、入るともなく入つたところ、棚の上に、肉の料理を山のやうに盛つた皿が目についた。食べると味がよかつた。どうせ京城へ歸つても、滅多に食べる機會がないと思つて、滿腹する程食べたが、案外に安かつた、あとで、小便をするつもりで、そつと裏へ廻ると、見てはならないものを見てしまつた。そこの掃溜の中に、犬の頭が捨てられてあつた。

相談役、評議員
文報陣容成る

朝鮮文人報國會の各部會に於ける幹事は既報の通りだが、その相談役、評議員は次の通りで、これで陣容は全く整備された譯である

◇小說戲曲部會【相談役】金東仁、朴鍾和、方仁根、李泰俊、李箕永、牧山瑞求【評議員】蔡萬植、金南天、朴泰遠、趙容萬、林仙圭
◇評論隨筆部會【評議員】數原茂男、田中梅吉、金岸鉉、李軒求、李源朝、林和、李甲燮、白鐵、金午星、安含光
◇詩部會【相談役】佐藤清【評議員】金億、鄭芝溶、田中初夫、中尾清
◇短歌部會【評議員】苫島夜詩、寺田光春、古城珠江、日高一雄、椎木美代子
◇俳句部會【相談役】石田牧牛、小山一德、荒妹印南【評議員】井莚巨明、久米蕉愁、吉岡富士哉、黑米松青子、中村百天、大塚龍耿、津田竹更、寺井清、米原竹人、富正子、栗田佐人、小口蟬蕊、吉田順
◇川柳部會【相談役】鑄子宿二、吉木石柰郎、高野宵灯、高岡可賀、長谷川清流、向田[illegible]

日歌壇 吉井勇選

清津 谷 露路
春の日のくまなくさせる部屋にゐて心靜けく針を運びぬ

德川 鈴森 八重
雨晴れてさや豌豆の伸びきそふ畑みきりし朝の大氣すがしも

京城 秋月 瑞穗
防空の演習終へし一時を心安けく友と語らふ

竹湊 猪石 清塔
斬きし子の毛糸のものをほどきつつ妻も語らずわれも語らず

京城 新井 明
落葉樹のまろき幻の輪のあたり夜は灰色の蛾の飛びまはりをり

……まちがつた治療法の爲めたら人生を失ふ肺病ロクマク患者よ、早く正しい治療法の道により治しませう。お醫療の金言を基礎とした全快指導書『治療の原理』と療養法『光明のあなたへ』の二冊の本を、寺から患者への贈品として
……無料送呈いたします。送料を止めて今スグ『京城日報で見た』と書いて左記へハガキをお出しなさい そして早くこの方法により肺病を治して喜びの光明にかがやく日をお送り下さい。
肺患
大阪府枚方市
功德山 德林寺

川島屋證券 投資信託 第六次募集受付中
一口五百圓
(說明書贈呈)
川島屋證券京城支店
京城府黃金町二・朝取內
電話代表②一四七六番

結婚特輯 婦人公論 七月號 四十五錢
健全なる結婚
正しい結婚への道しるべとも言ふべき戰時下、各日本新結婚道樹立の國民運動ともいふべきもので、五氏の熱意のこもる具體的意見の具陳に御期待を乞ふ。
黃金をうちのべたる如く……荻原井泉水
結婚の障碍と結婚の促進(問ひ合せ回答)…諸家
岡野文衛・常木延春・三輪田繁子・森田たま
婚姻の歷史 柳田國男
正しい結婚の姿を婚姻の歷史に尋ねて解說される柳田氏の名著。正しい結婚に歸ることが正しい道である。
戰ふ支那婦人の性格……秋山邦雄
支那事變滿六周年を迎へるに當り、常に關心をこゝに置いて考へなければならない時、秋山中佐の支那女性の長所短所を知ると同時に我々の支那側の大いなる反省ともなる
□結婚の醫學……諸家 □全國結婚相談所一覽表
山本元帥の英靈に誓ふ 末次信正 高瀨五郎
人體をめぐつて……齋藤一男
健民運動が叫ばれる今日、先づ何より第一に私共はその母體たる人體について正しく知る必要はないでせうか。
□新綠雜記…山口青邨 □戰ふ歌…釋迢空
アリューシャンの自然と人 加藤顯清
題名の示すが如くアリューシャンの人文地誌を通じて北方への關心をより強めるに、興味深い讀物の形式をもつてする得難き一文。
雪の北滿・豐田正子
新家政學 大熊信行
消費の經濟から生産の經濟へ―家政を司る婦人の責任と生活の統制
創作 石川達三 堀辰雄 大佛次郎

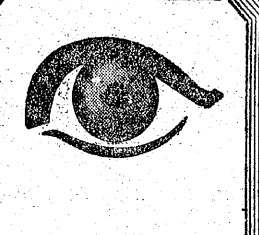

テラポール軟膏
創傷・面皰・膿皮疹
火傷・膿瘍・痔疾
『第一』の外用スルフォンアミド劑
◎最高純度テラポールの、化膿菌に對する強き抗菌力を、患部に直接作用せしむる新外用劑。
◎創面を淨化して化膿を防ぎ、肉芽の新生を促進し、或は化膿部を自潰して切開を待たず治癒せしむる等、効果頗る速やかなり。
チューブ入 ・五〇 ・八〇
第一製藥株式會社
▲-18

登記公告

[illegible]

"半島徴兵制"を讃ふ
京城丹光會から軍へ力作獻納

讃日獻金や金屬獻納部隊の押しかけてゐる朝鮮軍愛國部に亜布獻納があつた、京城丹光會員山田新一氏ほか十八名は、全員一丸となつて聖戰下美術報國に邁進しようとの趣旨から、まづ主題"朝鮮徴兵制施行記念"を十九名が（百號大）共同製作することに決定、去年十二月に製作開始、今年三月末に完成、その後京城三越と平壤三中井兩百貨店で展覽會を催して一般に展示したが、これこそ皇民化する近代半島史の一面を反映して多大の感銘をあたへた力作であるが十四日午後一時、山田畫伯と金仁承氏が軍愛國部へ持參、同愛國部長代理原地大佐を通じ獻納した【寫眞＝獻納式】

"戰ふ通信"へ供出
二本は一本に、止めよ無駄話

電話も決戰態勢だ

通信網は近代國家の生活にとつて不可缺であるが激增するその需要に對する資材の不足と從事する職業の點を考へて重點主義をとり、不急の面から重要面へ移して行かねばならなくなり、遞信局は電信、電話の利用について種々對策を講じ、急設市內電話は昨年から從來の自由加入制を指定制に改めた、本年はより重點制の意味をも含めて國民の決戰精神に訴へ電話の動員供出、徴用を總力聯盟を通じて一大愛國運動として展開することになり、十四日深川監理課長からその要旨を發表して電話供出運動に全民衆が積極的に協力を呼びかけた

この電話供出運動と同時に不要通話禁止自粛運動を併せて行ふことゝしまづ十五日から卅日まで遞信局では電話利用の自粛期間として利用自粛を行ふこととなつた、また利用を重要部門に集中させる方法を採るとともに大衆が隣組精神でお互利用出來るやう臨時電話制とか種々の方法により最少資材で最大數の利用策が考へられてゐる、七月末でいよいよ自由市價と自由賣買、貸電話が禁示されることになつてをり、この市價によつて供出は國民運動に協力するといふことばかりでなく經濟の上でも民間が有利な條件で手放される點をねらつてゐるものである、すでに內地もこの電話供出運動を強力及び加入者の滅私奉公精神で展開し一日下旬から三日末までに▲東京六三八▲大阪六〇一▲名古屋三二二▲京都二六一▲神戸一五五▲橫濱一五六▲札幌一二〇▲仙台一〇五▲廣島七一▲その他一、五六二 併せて四千一面の電話を供出した成績を示してをり、當局は戰ふ半島の眞姿をこの電話供出においても內地以上に示して貰ひたいと呼びかけてゐる、八月以降においては次の法定電話の價格により遞信局に讓渡すほかは現行市價がいくらであらうとも禁絶される、八月以前において供出電話の價格は現行市價でよい

法定價格 ▲一級地（京城）五〇〇圓▲四級地（釜山、平壤）三五〇圓▲五級—七級地（仁川、清津、咸興、元山、城津、羅津、會寧、新義州、鎭南浦、海州、木浦、群山、全州、光州、全州、大田、淸州、公州、大邱等邑の大半）二五〇圓▲八級地以降二百圓

また遞信局は出來る限り本供出を愛國運動として展開、加入者の協力で達成を期してゐるが最後の場合には强制供出の方法も考慮してゐる、遞信局深川監理課長はその趣旨、要旨につき次の如く語つた

決戰下の電話は警報傳達等國土防衛、重要物資の生產增强、配給の圓滑化其の他大切な仕事のため銃後の武器として日夜間斷なき活躍を續けてゐることは周知の通りである、然し時局の進展につれて電話の需要は增すばかりだが、之に必要な施設は充分に增加することは極めて困難である、從つて時局上必要な方面へも思ふ樣に電話をつけることが出來ない、又電話局ではその設備と從事員の全能力を擧げて通話の迅速且正確な接續に努力してゐるが、忙しい時間にはどうにも捌切れない實情である

そこで現在の設備を重點的に使つて行く、そして時局上重要な方面の通信にこと缺かぬ樣にすることは刻下の急務である、之がためには遊休電話の徴用、電話の利用制限等強制的な方法も考慮せられない譯ではないが現下情勢の段階において差向一般利用者側の理解と協力とによつて決戰下重要通信の確保を圖るため、今回國民總力朝鮮聯盟の協力を得て全鮮愛國班を通じて所謂遊休電話の供出と電話利用自粛運動を實施することゝした譯である

既に周知の通り來る八月以降に於ては電話の自由賣買及び貸付が禁止されるとでもあり、餘り使用しない電話局預けにしてある電話、二本以上あつて減らしてもよい電話等此の際なくても我慢出來る電話をお持ちの方は七月末迄に一日も早く時局上重要に電話を必要とする向に讓渡せられたいのである

次にあまり重要でもない用事のために電話をかけて局に戰時下大切な通話を遅らせる樣な事では洵に申譯がありますまい、此の際無駄な通話は一切止めて戴きたい、通話は要件だけに留め話がすんだら打切つて戴くこと、長話は一人で電車の出入口をふさぐのと同じで他の人が迷惑するばかりでなくついつい防諜上面白からぬことまでしやべることになる

電話を唯便利なものだと云つたのは平時のことである、今やこの決戰態勢下ではそんな生やさしいものではない、遞信局では本運動を一般に實施するに先だち十五日から三十日迄を部內一般の私用通話自粛期間とし一切私用通話、不要不急通話又は長話の禁止を勵行せしめることとした、利用者各位におかれても此の重大時局を充分認識され本運動に共鳴協力せられんことを切に希望する次第である

なほ當局としてはこの自粛運動を行ふとゝもに一方では一般の利便合理化、協同化を狙ひ最小の器材で最大の便利利用を計る爲臨時電話制とか種々の方法を考へてゐる

朝鮮みやげ　製作直營　パカチエ藝品　本町入口　大和軒

河原中將以下八柱
陸軍航空本部合同葬

【東京電話】大東亞戰下航空戰の重要な昨年十月十四日海南附近上空で殉職した河原利明中將以下八柱の陸軍航空本部合同葬儀は十四日陸軍航空本部總務部長遠藤三郎中將を委員長として、東久邇宮家より賜つた榊をはじめ陸軍三長官外各方面から贈られた供物榜が所狹きまでにしつらへられた東京靑山齋場で、悲しみのうちにもいと嚴かに執り行はれた

轉業へ大いに金融
無利子で動かす十六億圓
更生金庫增資

【東京電話】政府は戰力增强、企業整備に對處し商工業者に對する强力なる轉廢助成機關たる國民更生金庫の機能を强化することゝなり、第八十二臨時議會に提出すべき國民更生金庫法中改正法律案につき十一日の閣議で增資および政府出資金の增加に關する大綱を決定、十四日の臨時閣議で企業整備に關する豫算案の決定を見たのでこれに伴ひ增資および政府出資金增加の具體案を決定した、これによれば更生金庫は現在資本金二千萬圓を一億圓に增資し、金庫に對する政府出資金は四千九百五十萬圓から九千九百萬圓に增加されることゝなり債券發行限度（現資本金の十五倍）は擴張されないが、今回の增資によつて金庫は最大十六億圓の自己資金を動員することが出來、今後の中小企業轉廢業に對して充分の金融措置を講じ得るわけである、これは中小企業の整備を圓滑ならしめるものである

商工省十四日發表＝去る六月十一日閣議決定ありたる國民更生金庫法中改正法律案決定なり、金庫の資本金の增額に關しては五千萬圓と決定せり

つた國民更生金庫は昭和十五年十月の閣議決定にもとづき同年十二月一般特殊法人として設立資本金二百萬圓をもつて發足したのであるが翌十六年七月新たに國民更生金庫法にもとづく特殊法人に改組、資本金を二千萬圓に擴大され、ついで第七十九議會の法律改正によつて資本金を二千萬圓から五千萬圓に增加し、債券發行限度も從來資本金の十倍から十五倍に擴張して今日に至つてゐる、金庫の業務內容は

（イ）轉廢業者の營業用資金の管理處分の引受（ロ）貸付（ハ）共助資金貸付（ニ）繫ぎ資金貸付（ホ）債務の引受または保證などであるが、このうち共助資金の貸付については（轉廢業者共助施設及び共助資金利子補給要綱）によつて利子年（四分九厘）全額の國庫補給が行はれるから結合ての他廢業者の融資は事實上無利子で金庫から共助資金を借受けこれを轉廢業者に交付し得るわけであり、また金庫の損失に對しては十六、十七兩年を通じて四億三千萬圓を限度として、國庫から補償することになつてをり、金庫に對し國家の極めて手厚い助成措置が講ぜられてゐる、大東亞戰爭後中小企業整備は著しく促進され、金庫の業務もこれに應じて來る六月末日までの貸出總計は四億圓を超ゆるものと豫想されてをり、現在の資本金をもつてしては到底今後の轉廢業に對應し切れないので今回の增資となつたものであるが、過般閣議決定を見た企業整備措置法によつて政府特殊貸付金、更生金庫特殊借入金、特殊預金および特殊金錢信託などの措置が決定されたにもかかはらず今回金庫の增資を行ふことになつたのは政府が轉廢中小商工業のうち主として中小工業者に對して今後も相當の現金交付を行ふ方針であることを物語るものとして極めて注目される、この資金面の强化に伴ひ現在勸銀支店で代行されてゐる道府縣出張所のうち札幌、秋田、仙台、金澤、京都、岡山、高松の七ケ所程度を支所に昇格せしめ、これに專任の職員を增置して人的にも機能を强化することになつてをり、增資後の金庫の役割には多大の期待がもたれてゐる、五月四日現在における同金庫の業務狀況は左の如くである

	件	圓
▲資金引受	三五、二〇〇	二〇七、九五四、七五三
貸付引受限度	五九、一〇四	一三六、〇九九、〇二九
共助貸付	二〇九	一四九、四六八、二四〇
繫ぎ貸付	一、六二三	九、四四六、八六〇
計	三二七、三三五	四四〇、〇六六、一九九

利用轉廢業者人員一八四、三七八人、債券發行高三五〇、〇〇〇、〇〇〇圓、同償還高四四、九六六、〇〇〇圓、現在高三〇五、〇三四、〇〇〇圓、借入金現在高五三、〇〇〇、〇〇〇圓

機械荷造は　南大門通交點　紀新組　電話本局三三二七②

勝ち拔く爲に一億總參加で　小口の保險　一口參百圓　板谷生命

皇太后陛下御參內

【東京電話】皇太后陛下には十四日午前十一時三十分大宮御所御出門、淸水谷權典侍陪乘申上げ大谷皇太后宮大夫以下供奉の略式自動車鹵簿にて宮城に行啓、大奧にて天皇、皇后兩陛下に御對顏、御揃ひにて御晝餐を召させられ種々御物語りの一ときを過ごさせられ午後四時半宮城御出門、御機嫌麗しく大宮御所に還啓あらせられた

『健兵鍊成の歌』けふ入選者表彰

徴兵制實施は明年に迫り今ぞ召さるゝもの光榮に鍊成は津々浦々に逞しい步武を見せてゐるがそのきほひたつ徴兵半島の鍊成を愈々振起すべく本社本年度五大事業として廣く募集した『徴兵鍊成の歌』はその應募作品二千四百八十二篇の中から既報の通り谷萩陸軍報道部長、平出海軍報道部課長、佐佐木信綱氏、菊池寬氏、土岐善麿氏、尾崎士郎氏の審査の結果、入選は京畿道加平郡、漢江水電淸平建設事務所川原康留氏の頭上に輝き佳作二篇は京城府明治町二ノ三二霧原照生氏、京城府龍山町三ノ一師團官舍一八二藤原一夢氏の兩氏と決定十五日午前十一時、京城府民館中講堂に於て、井原軍參謀長、倉茂軍報道部長、波田聯盟總長、古市京城府尹他軍官民多數參列の下に賞品授與式を擧行する、鈴木本社企畫部長の開會の辭、國民儀禮に續いて寺田本社文化部長の經過報告、高宮本社々長の祝辭に賞狀賞品授與、次いで倉茂軍報道部長總督府側の代表、波田聯盟總長からの祝辭、授賞者の答辭萬歳三唱、引續いて授賞者を招んで午餐會を行ふ

"諸君は陰の戰闘力だ"
高橋大將　寸暇割いて被服工場激勵

ミシン踏台の轟々しい場內で〃フムこれは器用なものだな〃と高橋三吉海軍大將は滿欽の聲を放つ—十六日講演のため來城した元聯合艦隊司令長官高橋海軍大將は多忙な日程の寸暇を割いて戰ふ半島の產業戰士を激勵しようと十四日午後三時ごろ長尾秘書を伴ひ本府殖產局信原勅任事務官の案內で京城陸軍町野田被服工場へヒョツコリ姿を現はしたのだ

先づ休憩所で野田社長から同工場の沿革と生產狀況を聽取したのち野田社長の案內で裁斷部から視察の足を運んだ、それより第一工場（動力部）を巡視、第二部工場（特殊ミシン部）に入つては逞しく廻轉する特殊ミシンの前に足を止め、〃これは器用なもんだね〃と讃辭を連發さらに足を檢査部、二階のマトメ部、組立部に移して工場內を隈なく視察した、愈々ひきあげるに際して同工場特設マイクの前に立つて〃諸君が熱心に生產報國に邁進する姿を見て非常に力强く感じた、第一線勇士の力戰の陰には皆さんの生產作業が戰鬪力と寄與するところ多いのである、銃後國民は齊しく自分に與へられた責務を果すことが國家に報いる奉公であることを認識して聖戰の完遂に向つて邁進せねばならぬ〃と從業員の產業戰士を激勵、同四時すぎ歸つて行つた【寫眞＝視察の高橋大將】

よい茶よい香り　京城本町　夏川茶舗

各省を歴訪
ビルマ視察團

【東京電話】入京第二日目の日曜を帝室博物館、中央放送局などの見學に過したビルマ視察團一行は第三日の十四日午前九時ウ・ニ氏以下三名の代表はまづ海軍省に嶋田海相を訪問、訪日の挨拶と帝國海軍の赫々たる戰果を祝辭、つづいて大東亞省に靑木大東亞相を訪問した

靑木さんとはついこの間ラングーンで逢つたばかりの間柄、ビルマ服姿の一行を見る靑木さんも嬉しさう、つゞいて外務省に重光外相を訪問挨拶をなし、その足でお隣の內務省に訪問し[illegible]てゐた視察團全員に合同し銃後日本の治安に當る內務省、警視廳を具さに見學、正午第一ホテルに歸つた、つゞいて午後一時半首相官邸に東條首相を訪問、ビルマに對する帝國政府の支援に對し謝辭を述べた

早や廿九萬圓
馬山の貯蓄

【馬山】十八年度貯蓄目標額五百六十萬圓の達成をはかるため府では猛活動を展開してゐるが、六月十日現在にて二十九萬九千圓の純增といふ素晴しい好成績である

話題特急

☆……卅日の官廳に先立つてけふ十五日から銀行、會社、工場、その他の職場では嬉しい前半期の賞與がどつと溢れ出る

☆……それ〴〵の雇主は本府で決定示達した一定の率によつて今年も國債或ひは債券を抱合せて支給するが、本府では所定率以上にもつと〳〵多額の國債、債券交付を行へと國債、債券の多量消化を要望してゐる

☆……一方、貰ふ方も、これを無駄使ひせず、買物をせず、遊興に流さず一錢でも多く貯蓄にふりむけて、十六日から展く貯蓄强調運動に協力、天晴れ戰ふ勤勞戰士の意氣を示すのだ

☆……とかく氣の緩みやすい賞與日、その日の仕事が終つて各職場の玄關を離れようとするその瞬間、山本元帥の戰死、アッツ島玉碎、將兵の忠魂がちらりと頭に閃く—

貯蓄講習會開く

【統營】百萬國民貯蓄目的達成に邁進する統營郡ではその運動中核指導者をして完全な認識を體得することによつて初めてその目的を達成するものであるとの見地から近隣管內各金融業者は勿論、各面總務主任擔當書記を招集、推進隊を結成すると同時に講習會を開き統制經濟一般物價問題、國民貯蓄組合令解說等につきみつちり修練を施すことになつてゐる

あす午後三時…京城運動場（入場無料）
海軍特別志願兵制記念
海軍大將 高橋三吉閣下大講演會
演題『太平洋作戰と激鬪精神の奮起』
主催 國民總力朝鮮聯盟　同・京畿道聯盟　同 京城府聯盟
後援 朝鮮經濟俱樂部　京城日報社　毎日新報社

壯觀！鯖漁撈を見る

一網に六萬餘尾
初夏の大海原に擧がる凱歌

【庫底にて新島特派員發】年產〇〇萬、水產半島の威容をほこる鯖漁撈が、いま江原道沖合から咸南々部漁場にかけてその壯觀を繰展げてゐる、艨艟數百里、砂濱に點綴せる岩礁のまに〳〵張りわたる鯖漁撈隊の張り切つた表情！海の戰士らの不撓不屈の魂が何んの誇張もなく、いま大海原の上にむき出しにされてゐる、記者は連日大漁をつたへる東海の鯖漁場に、われらが勇壯なる海の男らの『たたかひ』を眼のあたりに見る機會を得た、以下は鯖漁撈隊の生々しい『海の戰記』である

海なりのうしろから季節の鬱さが、忍びよつてくる、强い初夏の陽光をきざんでむつくり浮び上つた石屛風の下を船は鮮々と進む、けふに限つて珍しく凪だ！幾重もの石屛風を畳み重ねて蒼空と囚いてゐるこの大景の中に、狂ほしげに舞ひくるふ海鳥の群がひどく印象的だ！海が光る、岬の沖に小さな島がある、ときたま波間にかくれて姿さへも見あたらない小さな島！その島の內側で急に船は大きく旋回した、するとぐるりと急轉した記者の視野の中にひろ〴〵と展開された大海原…無數の〃浮〃の行列と漁船…こゝが水產半島がほこるわれらが鯖漁場なのだ、鯖巾着だの、大敷網だの、漁船が入り亂れて、いま操業の眞最中である、赤と白の大漁旗が靡へつてゐる、漁師の勇ましい掛聲が聞えてくる、マストがまるで糸のやうに細く光つてゐる、そつと側に近寄つて記者は水揚げ作業を開始してゐる巾着船に乘りうつる

◇—◇

三つの漁船 が網を操つて徐々に近寄つたかと思ふと、間もなく三角形に陣取る、まづロープからぐん〳〵捲きあげる、ロープに滲つてゐた海水が雨となつてデッキに落ちる、やがて黑い海の底から大きな網が徐ろに浮かんでくる

『ソラ！綱を締めろッ』誰かゞ鋭い金切り聲を張りあげて叫ぶ、赤銅色の逞しい無數の手がさつと三方から網に飛びつく、エッサ〳〵つひに網はその全貌を海面に現はした、瞬間、どつと駈け寄つてこれを注視する眼！眼！眼！眞に緊張しきつた一瞬である

『獲れたぞッ！』

どつと歡聲があがる、網の上いつぱいに泳ぎ廻る鯖の大群！なんといふ物凄さであらう、四萬尾か？五萬尾か？網さへ張り裂けさうなこの大漁を見下して大きく微笑む海の戰士らの顏と顏とに、凱旋將軍もかくやと思はれる有頂天な歡喜の色がさつと浮びあがる、この歡喜、この感激、たゞこの瞬間のみが海に生き、海に挑む戰士らの誇りであり幸福の全部なのだ

◇—◇

やがて獲物 は小網ですくひあげられる、先の方にくゞりつけたロープを延ばしては引つぱり、引つぱつては延ばし、それを何十回ともなく繰返しながら鯖群を手際よく甲板に引きあげる、それが次々にダンブルの中に滑り込み船艙は忽ちに重くなる、バタ〳〵と跳ねかへる鯖、その白い腹が六月の光の中にぴかく光る、この壯觀を何に例へればよいのだらう記者の單純な印象記をもつて取組むにはあまりにも生々しく力强い現實である、かゝる逞しい銃後があればこそ祖國日本は戰爭に勝てるのだ！この海の戰ひの一つ〳〵に、祖國の運命がかけられてゐることを忘れてはならない、どんなさゝやかな努力でもそれが眞に誠實であるとき、そこに力强い勝利の鍵が握られるのだ、水揚げが濟むと最後に綱の引あげだ、それが終るとマストに高々と帆を揚げて漁撈隊は歸路につく、潮風をうけてさつと揚げられた帆……その影が海に閃爍する、鴎が一群、慌ただしくリギンをかすめて飛び去る、誰が吹くのか！口笛が聞えてくる……調子のよい『パンア打鈴』である、はるか彼方に庫底の港が見える……今ごろ埠頭では海の戰士らの愛しの妻や子が、今か今かと歸りを待ちあぐんでゐることだらう……歸航の一瞬……甲板での假寢に結ぶ夢は我が家の夢か……【寫眞＝漁場に集結した漁船（上）と水揚作業】

ラジオ 15日

朝 六・三〇武人と和歌（一）松田武夫 九・三〇（城）慶民の勞苦に應へて（鮮語）德和女學長永河仁德

晝 ▲午後〇・三〇合唱ピアノ獨奏▲一・〇〇尺八と箏曲（レコード）▲二・〇〇國民學校放送『高學年の時間』大東亞地理ビルマの話▲二・三〇（城）軍人に賜りたる勅諭謹解 陸軍大尉中川五十次▲四・三〇海軍[illegible]

夜 六・三〇（城）聯盟情報 國民總力朝鮮聯盟經濟部貯蓄課長田島泰秀▲七・三〇國民合唱▲八・〇〇浪花節 荒木又右衛門 短篇劇『ふるさとの母』▲九・〇〇（城）放送劇（鮮語）〃人情〃

◇訂正＝昨十四日附の番組は[illegible]につき訂正

◇小說『大いなる祭』原稿未着につき本日休載

頭 ハッキリ　新明腦劑 ノーシン（素晴）
腦神經痛や頭のボケ、不安の明朗小心、記憶力思考力に試みよ。ノーシン
東京淺草 和田商化學研究所

『軍國の母』第二回顯彰　推薦書募集
表彰 文化事業報國會賞 副賞・國債（百圓）贈呈
規定
左の條件により軍國の母を推薦申上げます。
▲條件 支那事變以來子息を戰線に送られた母にして、多くの勇士を卯苦育成されまた軍國の母の模範とするに足る方。
▲締切 七月三十一日
▲送先 東京市神田區駿河台 主婦之友社『軍國の母』顯彰係
▲推薦書記入事項 一、推薦する人の住所氏名 二、表彰すべき事項 三、推薦する人の住所氏名職業
主催 財團法人文化事業報國會・主婦之友社
後援 情報局・陸軍省・海軍省・文部省・軍事保護院・軍人援護會・大日本婦人會
詳細は『主婦之友』七月號御參照

づつうに、サール

高速度精力增進 綜合榮養强壯劑 科學的人蔘製劑 ジンセン 蔘仙錠 五十錠 二圓六十錢 大阪道修町 蔘仙莊

軍事教練用具 木銃・軍裝品外一式 カタログ 學校及團體・同業に進呈 東京市 瑞穗教練社 並木軍平

ひふ病 傷に ケンビ
ケンビ獨特の強い殺菌作用、優れた肉芽發生作用、速い血止、鎭痛作用は總てのひふ病、外傷に用ひて卓效あり
外傷、やけど、痔、ひふ病一切皮膚病
（有名藥店にあり）本舖 藤原商會 東京・茫原
家庭常備藥

國華パッキング
斷然!!從來のパッキングを凌ぐ！
★工業用、船舶用、修理用
各種國華パッキング在庫豐富
朝鮮總販賣店 片山商事 パッキング部

廢物皮革利用優製品
實用ハナヲ及ビバンド
其他製品種々多數有り
（價格表無代進呈）
特約店募集
名古屋市中村區 西澤泰商店

專賣特許・二度使へる
カモ井のハイトリ紙
最高の品質・最低の價格
カモ井のリボンハイトリ

毛深 永久に除毛を保證
らい病

御會葬御禮　朝鮮金融組合聯合會 岡喜一

病氣怖れず 良藥のんで元氣で遊び よくねむり すく〴〵丈夫に伸びるのだ！
カンムシ夜啼きに 胃腸弱く肥らぬ兒 吐乳、消化不良に ヒキツケ氣絶時に 消化不良、食慾不進 體質の虛弱な小兒
樋屋奇應丸（小兒藥）大阪 樋屋合資會社

船用品配給網成る
日本船用品統制株式會社 東京市日本橋區人形町一ノ一
朝鮮支店 京城府南大門通二ノ二三（大阪海上ビル）電話本局（2）四四八〇 九二八八
地方船用品配給會社
釜山府大橋通一ノ六四番地 南鮮船用品配給株式會社
咸北淸津府寶町六番地 北鮮船用品配給株式會社
咸南元山府旭町二番地 元山船用品配給株式會社
仁川府港町三ノ一 仁川船用品配給株式會社
全北群山府幸町二三番地 中鮮船用品配給有限會社
全南木浦府寶町一ノ三 全南船用品配給株式會社
鎭南浦府三和町一〇三番地 西鮮船用品配給株式會社

懇談會結婚披露 和洋定食一圓四〇より なべもの季節向一品料理 食堂 ちよだ

時節柄、節約して、大切にお使ひ下さい、お願ひします。パピリオ

月やく とゞこうりお困りの方や御心配の方に 中尾本家

女性ホルモン エストモン 生理不順・異常 頭痛・腰痛等に 製法特許

七區の區勢を視る 3 西大門區の卷

百萬府民のお台所 食料品の確保が誇り

總人口、面積ともに京城の二割五分を占めてゐる西大門區は逞しく躍進する大京城の象徴でもある、燃ゆる興亞意慾に包まれた沿町の小高い丘の上にどつしりと建てられてゐる新區役所の門には高々と表札がかけられ、抱負一路府民の限りなき希望と期待をのせて輝かしい船出をした、こゝに幾つかの街の特色を拾つて躍進する區勢をつゞける西大門區の横顔を覗いて見よう

中區、鍾路區に比べるとその發展においては一歩立ち遲れた感があつた、起ち上りが遲かつたが、一たん發展の途を辿るや見る／＼うちに京城一の人口稠密の土地となり大商店、工場は櫛比して押しも押されぬ現在の西大門區を築き上げたのだ、未だ西へ西へと膨脹して行く勢ひは物凄く京城府では西小門から阿峴町を貫通して西觀町に至る大規模區劃整理に着手、九分通りの完成を見てゐるがその堂々たる大道路はまさに躍進する西部をまざ／＼と物語つてゐる

この幹線道路を中心として阿峴、麻浦、大興、老姑山、滄川、新水、西江の各町に名實ともに充實した街は發展しつゝある

×××

京城百萬府民の台所を一手に預る京城府中央卸市場がこの區内の義州通にあるのだ、京城の朝はこの市場の勇ましい競り聲から明けてゆく、抑々この市場の前身は京城では市場の嚆矢となつた京城水產會社魚市場である

これは明治卅八年一月京城龍山に設立され、その後明治四十一年南大門通三丁目に日の丸市場が現はれ翌年三月には龍山の發展に伴ひ、同地に龍山水產會社ができれ〱前後されてこゝに京城龍山に三魚市場の鼎立となつた

×××

市内でのこのやうな鼎立は種々の弊害があることを認めて明治四十四年京城水產會社と日の丸市場と合併したが、その翌年また明治町に京城魚市場が出現してその後數年間に亘つて分立狀態をつゞけてゐたが、結局これは魚類の圓滑な配給を阻害し魚價の統一を缺き府民に著しい不利不便を與へてゐたので昭和二年三市場を合併して京城水產會社が新たに生れ昭和十三年四月一日營業期間滿了とともに從來の市場營業代行を廢して京城府直營として堂々今日に及んでゐる

その完備した施設、充實した機構は鮮魚類、青果類をはじめ雞卵、肉類の各部に分れて膨大なる百萬府民の食料品を確保するところ京城の唯一の誇りであるとゝもに西大門區の自慢でもある

×××

"京城の新宿"と呼ばれる程、目ざましい發展を遂げた街の誕生"西大門の夜店"がよく西部の世相を語り、また繁榮をうたつてゐる

鍾路の夜店のごとく古い傳統こそないが、急激に進展した西部が故にこの夜店もトン／＼拍子で賑やかとなつた、その賣上高も鍾路と競爭しても負けない位にまで今では繁榮を極めてゐる、この名物は昭和十年三月竹添町一ノ九八藤岡謙治氏が京城府の許可を得てその名も"西部繁榮會"と稱して西部發展のために開いたものであつた、僅々八年にして、京城の名物となつた西大門夜店は今なほ竹添町から峴底町に細々と續き、アーク燈はほの／＼と京城の豊かな街路を照し出してゐる

×××

病院として歷史も古い竹添町の日本赤十字病院は大正十二年に西大門拘置分監跡に創設された、そのとき昭和十二年十一月になつて病院が電車通りに面接することは適當でないといふので、現在の場所に移されたのである

同じく竹添町には大和塾があり病院、授產事業、國語教養などの設備が附屬して西小門の京城保護觀察所とゝもに半島の思想文化面に寄與するところの大きい特色の一つにあげられることが出來る、またこの竹添町と稱せられた由來は日韓併合時代に竹添公使が現在の向上女子實業學校舍に居住してゐたところからその附近一帶を竹添町と呼ぶやうになつたもので京城では最初の住宅地と知られてゐる

×××

金華山、由緒深き洗劍亭、弘濟院奉元寺、北門、碧蹄館等名所名蹟があり殊に洗劍亭、奉元寺は京城の探勝地として訪れる人が絶えない、一時は貞洞町一帶は外國人が密集してソ聯、英、米、佛、和蘭各國の領事館で殆どこの町は占有されてゐたが、大東亞戰起るや英、米、和蘭三國の領事館は閉鎖され、敵性外人は姿を消し現在ではソ聯佛人など約三十名を數へるのみであの豪壯な建物だけがいまだ崩れ行く殘骸を僅かに留めてゐるに過ぎない

西大門の一角には儼として京城三法院、中樞院が聳え立ち、その他京城放送局、京城測候所、專賣局義州通工場、金融組合聯合會、厚生學院、香隣園がわが半島の誇りも高く點在してゐる、西大門刑務所、火葬場などが西大門外、學校としては大東亞戰とゝもに英米色を一氣に排拭して皇道の翼生に一途をたどる新村町の延禧專門、梨花女專があり區内には中等學校が七校もある

×××

とまれ繁華の感といふ言葉は西大門區の發展にぴつたりと當て嵌まる、それほどこの區は急速な進歩を示したのであつた、その前途は洋々として頗る明るい、さてこゝで總人口廿八萬、總面積一三〇七千方粁、町會數五十の大世帶を切り廻して行く"我等が區役所"の陣容は區長に高陽郡守から轉じた三和卓氏に總務課長家入博氏、戶籍兵務課長原一郎氏、財務課長松田隆義氏、工營課長奥山繁八氏の錚々たる顔ぶれで固められてゐる以下三和區長が語る新任抱負の一端

現在必要な區役所の建物がないので、一時的に總務、財務課、和泉町に戶籍兵務課、工營課と區役所が三分されてゐるのは全く資材などの關係で早急には一緒になれない、府民にはいろ／＼不便をかけて申譯ない次第である、狹い廳舍でも不自由を忍んで頑張つてゐる、私も一たん區長として命を受けた以上老軀に鞭打ちながらも自ら先頭で指導を仰ぎ正しき誠意と熱とをもつて區の向上發展に身を捧げる覺悟である【挿繪は京城中央卸市場の風景】

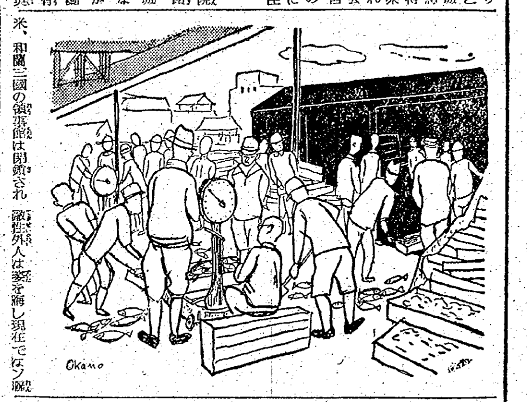
Okano

無籍者は居ないか 不整備者はすぐ居出よ

親心に應へよ

半島の若人が光榮の軍門に馳せ參ずる徴兵制は愈々明十九年度に迫つた、かゝる秋、戶籍や寄留屆を怠つた爲に折角の感激に浴せられないことがあつては申譯ないことだ、と去る十日から新發足した鍾路區役所戶籍係では熱烈なる半島若人の至誠に應へて戶籍の整備、兵務處理に大童となつてゐるが、未だ無籍者、二重戶籍者の整備とはいへないので十四日土井戶籍課長は親心を示して次のやうに語り、不整備者は直ちに戶籍と寄留屆の是正を期するやう注意した

◇……確實なる日本人となるには先づ九十日間以上、居住地で寄留屆を提出することであります現在の例としては戶籍には登錄されてゐても現在の居住地が不明なため兵務關係戶籍整備に支障を來すのみならず、これらの誤謬により折角の感興に溺れることがあつては勿體ないではありませんか、いまからでも自分の戶籍に疑問のあるものは速かに寄留屆を提出せねばなりません

◇……次に徴兵の適齡者にして無籍者が多いことでありますが、これは自分が良く調べてから無籍者であることを名乘つて出れば現住所で戶籍を作ることが出來ますから、何時でもお召しに應じられる態勢を整へなければなりません、從つて二重戶籍を有するものはそのいづれかを削除せねばならないから、これらのものも府戶籍課と相談して、不都合のないやう是正して晴れの徴兵制に備へていたゞきたい

煙草代金を献金

忠北沃川郡、青城面夫氏は十二日京城師團兵事部を經て朝鮮軍愛國部へ金五圓六錢を國防獻金した、これは昨年内地に渡り約八ケ月間白瀬鐵山に從業、煙草代を節約一錢二錢と貯金箱にためてゐたが去る三月十日父危篤の報に接し歸郷中、貯金箱をこはして獻金したもの

銃後の防空陣完し 警防團員の賴母しい決意

敵は我が日本々土空襲を企てゝゐる、今年こそ本格的決戰段階だ、敵空襲に備へ銃後は盤石の陣容を固め民防空陣の完璧を期せねばならない、第一線將兵の血の奮戰に應へ、水も漏らさぬ銃後の防空陣に警防團員の防空知識を一層深めるため鍾路署警川防護主任は十四日警防團員を召集、空襲下における團員行動及び決意を質したところ、その答辯は殆どが澈底で決戰團員の賴母しい決意を籠めてゐた、その二、三の一問一答を拾つてみる

問 大東亞戰爭の目的は何か
答 東亞をして眞に東亞人の東亞たらしめ悠久三千年の歷史を有する皇國日本の自存自衞を期することである
問 然らば我々警防團員の決意は
答 "擊ちてし止まむ"の闘魂そのものに徹することである
問 發火管制の要諦は
答 足もとを明るくし空を暗くすることである
問 本日午後一時に空襲警報が發せられて同七時解除せられたとすれば今夜の措置はどうするか
答 警戒管制を施行する
問 日用品店では警戒管制の際如何なる方法を取るか
答 屋内燈は店の坪數に應じ減光し直射光が外部に漏れないやうに遮光し店舗の位置、商品陳列の具合を考慮して有効な照明方法をとることである

酒場營業者へ猛省促す 佐野鍾路署長の指導方針

二つの試煉、それは銃後一億の結束をより一層鞏固にした、しかし"これでよいか"と寒心させられる部面が我らの周邊に未だあるのだ、銃後は決戰生活に全面的切替へを斷行しなければならない、翼賛聯盟では近く"決戰生活運動"を全鮮各地に展開、更に京畿道警察部ではこれに呼應してよからぬ街の非決戰的方面へ强力な矯正を行ふが京城繁華街の過半數を擁してゐる鍾路署の指導取締方針はどうであらうか、佐野署長に訊けば先ず民衆を指導する建前としては先づ警察官が一億一心の實を擧げねばならぬと思ふ、さうして國民を正しい方面へ導くことが、最も大事なことだ、現下の決戰體制下における國民としての進むべき道を認識しながらこれを實行しない不屆者に對しては嚴然たる指導を行ひ、それでも分らぬものには嚴罰で臨むつもりである、いまだ私利に走る我儘勝手な自由主義を抱いてゐるものもあるが、今からでも遲くない、斷乎反省して戰爭目的の完遂に邁進してもらひたい、管轄では風紀、風俗の取締りに重點を置いて時局的な指導方針を樹し、その實行に乘り出してゐるが、特に風紀の紊れ易い酒場の業者並に女給、客等の猛省を切望する

なほ決戰生活に對して相談したいと考へるものは進んで、警察へその進むべき最善の道を研究してほしい【寫眞＝佐野署長】

水產統制會を設立

【光州】水產王國全南では今回他道に先んじ企業性に富む創意を盛り漁獲から買上げ、配給に至るまで一貫的の統制を行ふため全南道水產統制會（假稱）を設立する計畫を樹て目下これが具體案を作成中であるが、これは最近の水產業がいはゆる漁業に重點を置き買配給してゐるため他の部門は萎縮して衰退氣味を呈しこれが根本的是正を行はない限り水產界全面的の活躍を期待し難いのでこれが打開策として强力なる推進力をもつ統制機關の設立を必要とされたためでこれが實現の曉は生產配給の各部門に一貫的の計畫性が具備され水產界の健全なる發展を約するものと期待をかけられてゐる

磨け！海軍魂 日暮少將海洋少年團を視閲

十四日入城の大日本海洋少年團常務理事日暮海軍少將は朝鮮軍參謀、海軍武官府、總督府、道、府廳その他關係方面を歷訪の後、同日午後四時から千田府總務部長、宮野學務課長、伊東廳託と同道南大門國民學校々庭で京城府海洋少年團々員五百餘名の觀閲を行ひ引續き講堂で講演を行つた

『凛々しい諸君の姿を見て腹の出來てゐることは一目で分つた今後は海洋道場の設立と共に大いに鍛錬してほしい、私は日露戰役前に少尉候補生として仁川を訪れたのが朝鮮に來た最初で當時の伊藤統監から『自分も元來海軍志願であつたが、歐洲へ出張したため果さなかつたが、諸君は大いに頑張つて下さい』と非常な激勵を受けた、次に金剛艦長として再び仁川を訪れたがあれがもう十年になる、そんな譯で朝鮮とは關係が深い、海洋少年團旗の由來は、軍艦旗を擬つたことはない、海軍々人は軍艦旗は陛下の御影であるとなし旗の彩へ敬禮を捧げ、諸君はその海軍の半分の働きをなすといふ意味で三角形の團旗を持つのである、海を制する者は世界を制するといふ"海の護りは僕等の手で"との覺悟の下せめて水兵さんの半分位の働きは充分出來るのである、日本で始めた最初の軍艦『筑波』が獨逸で歷した時獨帝が同艦を訪問、一目で『ウム日本海軍は强い答だ』と申された、後に伊藤司令官がわけを尋ねると甲板の鋼が實に奇麗に整頓されてゐると語られた、諸君もこの様に"海軍魂"を充分磨かねばならない、ボートが危くなつたら決して周章し立上つてはならない、頭を低くせよ、低くすれば艇は決して沈むものではない、又ボートを漕ぐにも一人でも怠けると決して漕げるものではない、協力一致が絶對に必要である、腕と共に氣持を揃へる事が何よりである、將來大東亞の天地を護る爲には『海と空』とを制せねばならない、第二の國民たる諸君は大いに海に鍛へ大東亞の海域を護つて下さい』と結んだ、同少將は十五日仁川に於ける海洋少年團結成式に臨み同夜は京城府民館で講演會に臨む

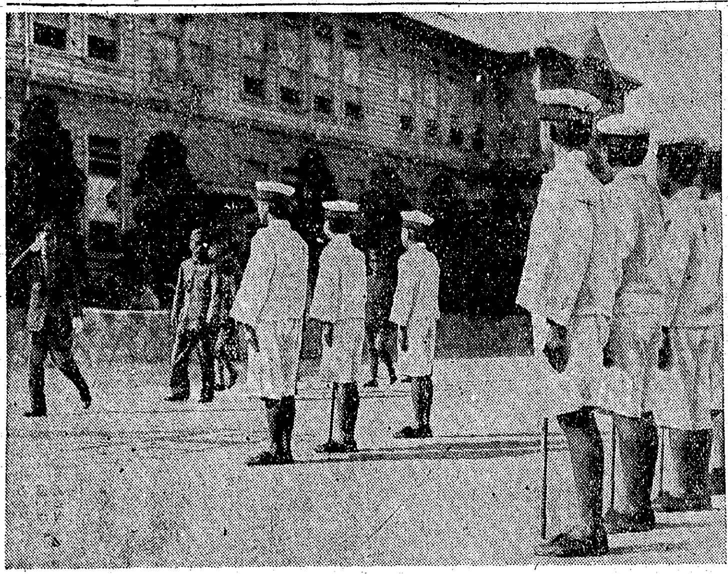
【寫眞＝京城海洋少年團視閲の日暮少將】

兒童らが害虫驅除

【吉州】吉州邑は邑内穀產を目指して郡農會では馬鈴薯に發生した害蟲テントウムシ、タマムシの驅除に大童であるが、鶴川國民學校兒童も驅除に一役買つて五日から十日間學童の意氣士の心意氣も高らかに登校前五年生は一人前五百、四年生は四百、三年生は三百、二年生は二百一年生は百匹づつ取りて容瓶に入れ持參し、ほゝ笑ましい害蟲驅除の風景を見せてゐる

埋もられて行く昔の夢 街の愁問題

ポッカリ浮いた浮島のやうに、川の眞ン中に不思議なほど美しい街の姿態がある、柳があつて小さな車廠場も見える、そのむかしの鍾路に見た甘い懷しい夢の跡がほのかにも漂つて、朝な夕な通行の人にしみ入るやうな感傷を誘つた"三角町一番地"

清溪川の眞ン中にあるこの街は陽春に明け暮れするこの界隈には勿體ない程の美觀だつた、コンクリートの土堤が埋られて間もなく、そこは忽ち道となり大いなる"陸の街"と變貌した、人々の夢は果敢なく消えてゆく、だが勝抜く銃後の建設譜は今日も明日も轟音と共に高らかに奏でられてゆく

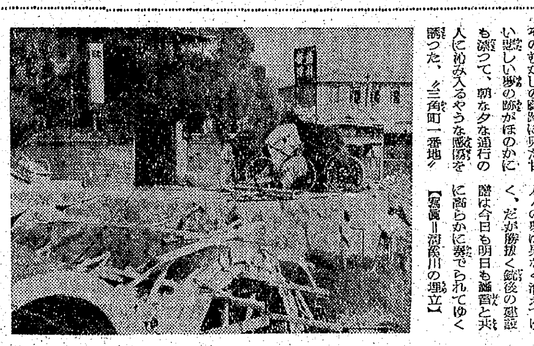
【寫眞＝清溪川の埋立】

案内廣告 (三行) 一號型 (三行) 二號型 (十行) 三號型 (十行) 料金(前金) 一件一回稅込

求職 女・事務員 / 仲居 / 家庭教師 / 雇はれたし / 貸家 / 借家 / 見習 / 求人 / 歯科 / 醫師招聘 / 店員募集 / 熟練タイピストを求む / タイピスト募集 / レール及車輪 / 求貸家 / 資金三萬圓 / 冷藏庫讓受けたし / 朝鮮三共株式會社 / 賄婦を求む / 三興株式會社 / 社員募集 / 朝鮮タイヤ工業株式會社 / 女子計算係採用 / 萬鼎 / 賄婦を求む / 岩尾商店支店 / 皮膚泌尿 性病科 金德允 / 古本高價買入 金剛堂書店

醫學博士 禹炳公 公眼科 京城鍾路一丁目 (電光4006番)
內科・小兒科 金南鎬
花柳病專門 松野醫院
光平計理事務所
外科 吳一承 外科醫院
獵犬飼料
特許 松宮特許事務所
石炭
姜內科
荷造運送
謄寫印刷 プリント
花柳病專門 白川醫院
建築修繕 造改 松岡組
康處一內科
金德齒科
登記公告

第一期決算公告 / 第七期決算報告 昭和鋼材株式會社 / 東海興業株式會社 / 第八期貸借對照表 東邦殖產株式會社 / 第五回決算公告 / 第十一期決算公告 / 朝鮮日產化學株式會社 / 頭をよくせよ 昭和學會 / 公示催告

胃臟疾患 危險なる尿毒症、高血壓に推賞せらる 病的蛋白の顯著なる減退は醫家の齊しく驚嘆せらる所にして全國官公立病院指定御採用の榮譽を擔ふ アルワチン 日本藥品洋行
神經痛 ロイマチス劑 アトカルミン錠
腸 全國官公立病院御採用品 乳酸菌製劑 エンテロノン 下痢、消化不良 腸カタル、便秘等 總べての腸胃諸疾患、特に乳幼兒の消化不良、綠色便に廣く賞用せらる 日本藥品洋行
肺患治る ホルケルチョワン 贈呈
婦人科の治療！ 美神丸
國語普及叢書 內鮮單語對譯集 內鮮共用書翰集 初中等國語會話 鮮語讀本國語譯解 鮮和新辭典 朝鮮語研究會
わきが 自宅新療法 進呈 無代 日本醫藥研究所
中野高等無線電信學校
登錄商標 專賣特許 鈴江特許事務所
徳田のあせ知らず アセモ タヽレ 湯上りに 本舗 徳田商店

第一劇場 場內修繕中の爲休館仕り候
京劇 明るい村 大相撲夏場所 二刀流開眼
大陸劇場 日本ニュース 擊ちてし止まむ 華かなる幻想
東洋劇場 青春座公演 六月六日 秋月主作 史劇『清流水と江陵』
新富座 鐵人 生人航路 都 日本ニュース
浪花館 ニュース 暖きふる里 血戰荒神山
喜樂館 日本ニュース 擊ちてし止まむ 華やかなる幻想
桃花劇場 不滅の乃木 君と僕
朝日座 六月十三日より 關西女優歌舞伎
和信映畫館 日本ニュース 月夜のうさぎ 興亞少女隊 高原の村
中央劇場 日本ニュース 上海航路 友情部隊 陸軍航空戰記
城南劇場 日本ニュース 防諜線を行く 陸軍航空戰記
明治座 日本ニュース 基地の建設 相撲ニュース むすめ
京日文化劇場 週間ニュース 國技大相撲記錄 十八年度夏場所 高原の村
若草劇場 相撲ニュース 基地の建設 日本ニュース むすめ
城寶 明るい村 二刀流開眼 宮本武藏

京城日報 夕刊

京城府太平通一丁目三十一番地　發行所　合資會社　京城日報社　編輯發行印刷人　高宮太平

尊ぶべし一粒の米
確立せよ農民道
けふ第十六回勸農記念日

本十四日は勸農記念日である、畏くも　天皇陛下に渝かせられては昭和二年六月十四日勸農の御思召を以て赤坂御所內の御田に御親ら御田植を行はせられた、聖慮深遠たゞ〻恐懼感激の外はない、朝鮮農會は翌三年以來この日を勸農記念日と定め各道、郡、邑農會一齊に記念の行事を行ひ聖旨を奉體し、食糧増産に必死の努力を傾注すると共に皇國農民道の確立に邁進して來た、第十六回の記念日を迎へ朝鮮農會は十四日水原の總督府農事試驗場に小磯總督はじめ關係官民出席嚴かな田植式を執行した、半島三百萬の農家は勿論二千五百萬の官民が一人殘らず　聖旨をつゝしみ畏みて増産を神に誓ひつゝ水原農場の水田に立ち田植をした小磯總督の崇高な姿、陣頭指揮の熱誠を改めて注視せねばならぬ

拂々米は神より御稻を下され、神より農法を授かつたものである日神高天原にましまして最も民命を重んじ給ひ五穀の種（稻、粟、稗、麥、豆）を求め得て『このものは顯見蒼生（人民）食ひて生くべし』と宣ひてこれを御田に植ゑさせられた

現神であらせられる　天皇陛下が畏き御躬を以て親しく御田植を遊ばされた大御心の程、拜察するだに恐懼の極みである

神より下された米麥を、神より授かつた農法を以て己れの生業とする農民は聖代の果報者であるといはねばならぬ、しかも食糧増産の如何が勝敗の分岐をなす今日、國家興亡の鍵は一に懸かつて農民の努力如何にあるのだ、肥料も勞力も十分でないことはわかり切つてゐる、しかし資材や勞力が足りないから増産が出來ぬでは濟まされないのだ、物の足りないところは熱と努力で補つて貰ひたい

それから勸農記念日に際し一般の注意を喚起したいことは農を尊び米を大切にせよと云ふとである、米と云ふ字は八十八と書く、米になる迄に八十八回の手數がかゝると云ふ意であるが一粒の米には到底數や回數では表現し得ない程の農民の汗と血が滲み込んでゐる

朝な夕な飯食ふ毎に忘れじな、めぐまぬ民にめぐまるる身は

勸農記念日に當り全半島の農民に對し米穀増産の必成に挺身の努力を拂はれんことを熱望すると同時に、全半島民が農を尊び百姓に對し全幅の感謝を捧げ、米のありがたさを再確認し一粒の米をもおろそかにせぬ習慣をつけ、小磯總理の下全半島民が一心一體となり食糧増産に邁進すべきことを切望する

二千八百萬石攻略
小磯總督の陣頭指揮
水原の田植祭

【水原にて山田特派員發】畏くも皇國の稜威、萬の御に勝際の術を授け給ひしより、神國日本は農を以て國家の大本とする、この栄き由緒に則り二千八百萬石の必收を誓ふ半島全民衆は今日六月十四日第十六回勸農記念日を迎へ、堅ちて止まむの決意も強く、全鮮擧げて記念事業を展開、五穀豐穰を祈念し田植祭を施行すると共に食糧増産に挺身する農民の苦勞を想ひ深い感謝の誠を捧げるのである　水原本府農事試驗場試作畓では小磯總督を迎へ朝鮮農會主催の下に盛大に田植祭の儀を執り行つた

この日總督は鹽田農林、大野學務兩局長、小林秘書官を帶同、午前九時十分自動車で官邸を出發、初夏に薫る風を衝いて京水街道を南行する、窓外は緑一色に澄み渡り、田圃は生氣潑剌生長の歡呼に滿ち滿ちて田植する農業戰士の姿が此處かしこに甲斐々々しく見える、五六寸に伸びた優苗の色も生き生きと『誓つて斷じて喰せる』と明言した總督の兩頰には會心の微笑が綻びる

同十時廿分湯川場長以下の出迎へを受けて本府農事試驗場着、直ちに湯川場長の所管狀況の報告を受け徒歩で田植式場に向ひ、定刻十時半水原神社宮永社掌齋主となり、井原軍參謀長、倉茂軍報道部長、本府側鹽田農林、大野學務兩局長、矢鍋不二興業、渡邊北鮮開發、矢島米穀市場、石塚米倉、豐中朝鮮開發各社長、高宮鹿農會頭、韓相龍氏、金川[illegible]長等軍官民代表約二百名參列、嚴かな祭典に移行された

まづ修祓、降神、獻饌等式次第は進められる、靜まりかへつた試作畓にはたゞ蛙の鳴き聲が聞えるだけである、齋主祝詞奏上、次いで林朝鮮農會長、小磯總督、湯川場長、鹽田農林局長とそれぞれ玉串を奉奠し撤饌、昇神をもつて田植祭の儀を滯りなく終了、同十一時參列者一同は二反步に亘る試作畓に入り、林會長から田植に關する注意をうけ一同は名も床しき『豐玉』と呼ぶ早苗を手にし水田に下りたつた

初夏の太陽は頭上に輝き一同の額からは玉の汗が流れる、白いシヤツに半パンツ姿の總督さんも時々腰を伸しては汗を拭き、また入念な田植が始まるがその眉宇には今年こそ二千八百萬石攻略の意氣と決意がありありとうかがへるのである

またけふの日は軍帽の井原朝鮮軍參謀長も倉茂報道部長も農民の心になりきつて農民の勤勞を味合ふのであつたが、かくすること一時間にして田植を終了した

なほ小磯總督は杭居亭で晝食を攝り儀仗山下西湖に散開する京畿高農、京城師範兩校生の勤勞奉仕狀況の視察に向つた

早苗"豐玉"を手に田植ゑる小磯總督（松岡特派員撮影）

皇帝陛下に御贈勳
汪中國大使帝宮に參進

【新京十四日同盟】陳駐滿中國大使は十四日午前外交部大臣侍立のもとに皇帝陛下に謁見仰付けられ、恭しく中華民國最高勳章たる同光大勳章を捧呈した

張國務總理以下へ

【新京十四日同盟】陳駐滿中國大使は十四日午前十一時外交部に李大臣を訪問、滿洲國政府に對し滿洲國朝野の要人に對する勳章傳達式を擧行した、主なる受勳者左の如し

張國務總理、臧參議府議長、李外交部大臣、呂中華大使、武部總務長官（以上へ特級同光勳章）

皇參議、三浦外交部次長、邢軍事部大臣、金吉林省長、王駐日大使、三宅協和會中央本部長、阮交通部大臣、熙宮內府大臣、鹿兒島同次長（以上へ一級同光勳章）

刑務所長會議
十七日から開催

總督府では十七日より三日間午前八時半より第一會議室に於て刑務所長會議を開催するが、本府より小磯總督、早田法務局長其他係官出席、各刑務所長出席のもとに總督諮問事項たる『決戰態勢下行刑上特に考慮すべき事項如何』に對する答申を行ひ、左記日程を以て報告、關係各局長の希望、提出意見の陳述を行ふ

なほ會議終了後十九、廿の兩日は西大門刑務所演武場に於て午前八時より武道大會を開催、廿一日は南山本願寺に於て午後四時より刑務所職員竝に在所中死亡したる者の追弔會を行ひ終つて同九時より廿三日まで[illegible]町の警務官練習所に於て錬成を行ふ

十七日（木曜日）總督訓示、法務局長注意、諮問事項答申、狀況報告

十八日（金曜日）關係他局長希望、提出意見の陳述

十九日（土曜日）朝鮮軍多田參謀講演、協議

二百五十圓引上げ
鮮産鉛　増産へ緊急措置

總督府は鉛の統制價格を引上げ、生産阻害となる價格上の條件を除去すべく緊急措置として鮮內鉛鑛石より製錬した電氣鉛についてのみ一率に日本金屬統制會社買取價格をトン二百五十圓値上し九百五十圓とすることとし、六月一日に遡及實施した

本引上げは小乘的利潤慾を滿足するものでなくどこまでも増産條件の一點に基くもので、このため朝鮮産鉛のみとし、その內[illegible]鑛山たる二鑛山はこの値上日から除かれ、これを機に鮮內製錬所の買鑛條件についても二、三日中に改正、內地も同一水準に立たしめることとなつた

これに關し總督府では十四日上瀧殖産局長談の形式で改正趣旨を發表、鉛の緊急増産に業者の決意的奮起を要請した

上瀧殖産局長談

六月一日より朝鮮の鉛買上價格を改訂致したが此の機會に生産に携る業者各位の一段の奮起を要望致したい

重要工業の基礎産業として各種地下資源の開發は急速に進展し大東亞戰爭勃發以來は戰力増強の一線に沿ひ國を擧げてこれが増産に努め來つたのであるが、就中鉛は軍需用として最近最も痛切に増産の必要に迫られて居るものの一つであり而も戰局の推移に伴ひ鉛の需要は益々増大する趨勢にあり其の供給源としては他の諸地域に比し最も急速増産可能性の濃厚な朝鮮に期待せらるる所が極めて大きいのであつて一屯でも多くの鉛を生産することが大東亞戰爭を勝抜く爲に朝鮮の業者各位に課せられた絶對的使命と申さねばならぬ

由來朝鮮の鉛は金鑛業を母體として發展し恐らく今後に於ても金鑛附帶の鉛鑛が生産の大部分を占めるやうに、金鑛業は今回整備せらるゝこととなつたのであるから今後、從來の經營方針を一擲し打算的觀念を抛棄して物心擧げて鉛の生産に集中し徹底的増産に邁進しなければならぬ、又從前より鉛單獨鑛山として經營中の業者に於ても其の鑛山の特質を十二分に發揮し増産に全力を傾注して頂きたいのである

然し乍ら増産の爲には今後相當低品位の鉛鑛を處理する必要が生じようし又經營方針の轉換に伴ひ一般物價の昂騰等と睨合せ之から生産遂行には相當の採算難も豫想せらるゝので種々檢討の結果、緊急増産對策に基き正式に價格を改訂することは早急實現困難なる事情もあるので之に代るべき緊急措置として朝鮮産鉛に付てのみ商工省、鑛山統制會と了解の下に極く少數の現行價格據置鑛山を除く大部分の鑛山より産出した鉛鑛石より製錬する電氣鉛に付ては一率に日本金屬統制株式會社の買取價格を屯二五〇圓宛値上することとなつた

尚鮮內製錬所の買鑛條件は今迄內地と相當異つて居たのであるが今回電氣鉛の統制會社買入價格の値上を機會に大體內地同樣に是正することにした

今回の値上げは業者に小乘的な營利觀念を滿足させるためではなく飽くまで鉛増産目的貫徹の爲に増産上の障害を排除し經營に支障なきを期したものであるから業者各位に於かれても其の意のある處を充分諒得し、合理的操業に一段の工夫を拂ひ其の他の惡條件を克服し足らざるは其の熱意を以て補ひ國家の要請する鉛増産に邁進して頂きたいのである

對議會準備成る
政府、翼政明日へ待機

【東京電話】第八十二臨時議會は愈々十五日召集、十六日貴衆兩院とも成立を告げ十六日の開院式を迎へて直ちに決戰下緊要議案の迅速審議を行ふ待機することゝなつた、政府は去る十二日の閣議において議會提出法律案八件全部の成文化を了し全部議院の先議々案として提出する手筈を完了したが、十四日は豫算案ならびに東條首相の施政方針演說を決定するため特に臨時閣議を開催、午後に至つてこれを本極りとなし茲に政府の府臨時議會の準備は完了した

これに對し翼政會は政府と一體決戰下協贊の誠を竭し今次議會の使命を最高度に發揮するため既に翼政會としては議案の事前審査を了し、さらに貴衆兩院の議案事前審査をも終了、十四日正午には翼政總務會を本部に開催、對臨時議會[illegible]の根本方針を決定、引續き午後二時より代議士會を開き[illegible]部總裁より臨時議會に臨む翼政會の態度を闡明、ついで前田總務會長より議會運營に處する所信を披瀝、さらに議會運營機構ならびにこれに伴ふ人事を發表した

かくて愈々臨時議會に對する政府ならびに議會側の一切の準備は完了し議會を通じて行はるべき政府の決戰施策の全貌とその決戰遂行所信に對し國民はその一點に視聽を集めつゝある

警務課長會議第一日

各道警務課長會議第一日は十四日午前八時半より總督府第二會議室に開催、本府より此下警務局長、[illegible]警務課長、各道より警務課長竝に兵事主任出席し[illegible]警務課長統裁のもとに午前中は徴兵制施行及び海軍特別志願兵制に就て打合せを行ひ午後は一般警務に就て懇談を遂げ同五時終了した

第二日は各道兵事主任の懇談を行ひ日程を終了する

エルツ市猛爆

【ストックホルム十三日同盟】東部戰線のドイツ空軍は十二日夜大擧して、モスコー東南約四百キロの地點にある軍需都市エレツ市を空襲、軍需工場、鐵道施設、貨物列車などに對し、約一時間にわたつて猛爆撃を加へた、一方赤軍も十一日夜有力なる航空部隊をもつて東部戰線各地のドイツ空軍基地を爆撃した

十五機を撃墜
果敢、獨防衛隊

【ベルリン十三日同盟】米國空軍の四發爆撃機隊は二隊に分れ十三日拂曉非常な高度を保つてドイツ北岸に來襲したが、ドイツ防衛軍の邀撃を受け僅か一部がキール軍港ならびにブレーメン港の住宅地區に盲射ちに爆彈を投下したゞけて遁走した、ドイツ軍當局の發表によればドイツ軍は米軍の四發爆撃機十五機を撃墜したといはれる

ラ島抗戰停止
伊軍司令部公表

【ローマ十三日同盟】伊軍司令部十三日發表＝ランペドウサ島は反覆熾烈な海空軍による猛烈な砲爆撃を加へられ彈藥盡きて遂に抗戰を停止した

消息

◇永井新三氏（本府鑛油局電氣課長）十四日『あかつき』で歸任

◇辻桂五氏（本府理財課長）同上

◇日置豐年氏（海軍少將、大日本海洋少年團常務理事）十四日來城朝鮮ホテルに入り同日挨拶のため來社

決戰半島の眞姿
內務省委員　總督府幹部　對談會（一）

兵站基地と呼ばれ、大陸前進兵站基地と呼ばれる半島が、大東亞共榮圈建設と大東亞戰爭を勝ち拔くために如何に重要な地位にあり、從つて國家が我が半島に期待するところ如何に大であるかは最早くど〱と論ずる迄もあるまい、半島をしてその使命を十分に發揮せしめ國家の期待に副はせしめるためには二千五百萬の半島民が前線將兵のやうな崇高な殉國の精神と戰ふこと なき鬪魂をかり立てゝ夫々の職域に挺身することが絶對の前提條件であると同時に官民を問はず內地の人々全部が半島の實情に對し透徹した認識を持ち、これを指導育成しつゝその使命を十分に發揮せしめるといふことも又不可缺の條件である、いはゞ半島は素質のいゝ優良兒であるが、あくまでも優良兒であつて大人にはまだ成り切つてゐない、この間の事情を認識せずして大人並に取り扱ひ、これに過當な要求を強要したり或は餘りにも子供扱ひをなし輕視したりすると折角の優良兒も成人を待たず豚兒に化する惧れがある、半島に對する內地人の認識も滿洲事變以來漸次深まりつゝあり特に大東亞戰爭勃發と同時に急激に深まりつゝあることは事實であるが戰ふ半島、更に一段の躍進をなさんとする半島の實情、物心兩面に亘る實相を十分に認識しているとは斷じ得ない、否殆ど知られてゐないのではないかと思はれる部面も可成りある

本社はこれに鑑み內務省委員中井、森田兩代議士が半島事情特に食糧事情並に生産力擴充狀況視察に來鮮したのを機とし兩代議士と本府各關係局課長との對談會を設け、その內容を紙上に揭載、兩代議士及び紙面を通じて半島の事情を內地に紹介すると共に半島二千五百萬の一層の奮起精進を庶幾することにした【寫眞】＝（向ふ側右より）山名文書課長、兵頭企畫室長、上瀧殖産局長（手前右より）森田代議士、中井代議士

秋尾編輯局長　今回內務省政府委員の中井、森田代議士が當地に見えたのを機會に、本府の方々から總督府の施政の全部といかないまでも、重要な問題について色々とお伺ひし、御意見の交換をして頂くことは非常に有益であり、またそれを紙面に載せることもまた非常に有意義なことゝ思ひ、この會を催したわけである

中井さんのやうに翼政會の中堅であり非常に有力な方が、第三者的な立場でなく、特に朝鮮に關心を有ち朝鮮問題に關して好意を持つといふことは、將來議會その他の機會に於て、總督府側として『中井さん宜しく願ひ』（笑聲）『承知した』さういふことには非常に便宜かと考へましてこの會を開いたわけである

中井內務省委員　元來朝鮮半島といふものは日本が大東亞の共榮圈を力強く推し進めて行く上に最も大切な地位にある、朝鮮の同胞が總督府の御指導に依つて本當に皇民となり切つて大東亞戰爭のためにも重大な役割を持つて呉れるといふことが最も必要であると考へ、內鮮一體の實を擧げるために極力御盡力せねばならぬと考へてをつた次第であるが、たまく〱この度政府の職務を受けて、各地の實際を視察のために參ることが出來て、まことに仕合せだと思つてゐる

◇……◇

臨時議會に總督府から提出する法案、豫算案等の內容はまことに重要なものゝやうであり、議會では總督府の皆さんと貴衆兩院の議員との間には相當深刻な質問應答も重ねられることゝ思ふ、私共は極力總督府と議會との中に立ち、出來るだけ萬事圓滿にゆくやうに御盡力致したいと考へてゐる、愈々戰爭も深刻な段階に入り、殊に山本聯合艦隊司令長官の戰死に遭ひ、國民は心から時局の重大性を痛感し總立ちになつて山本精神を繼がうといふ覺悟を致し、戰爭完遂のために邁進をしようといふことになつたのである、それには半島二千五百萬の心構へといふものが、この戰爭完遂に影響するところ大なるものがあると思ふ

◇……◇

小磯總督が御着任以來、內鮮民衆の同祖同根といふことを御強調になり、眞に內鮮一體の實を國體觀念の根本から上げて行かうといふことに努力してゐることは、私共もまことに結構な御措置であると考へてをる次第であるが、これを具體的にその實を擧げて行く道をどうとるか、換言すればその理念を、その精神を具體化する方策といふものをどう表はされるかといふことに就て私共非常な關心を持つてゐる

二千五百萬に期待
內地に知らせよ"若き半島の力"

上瀧殖産局長　具體的方法としては錬成の問題になると思ふ、錬成に依つて精神的、肉體的なすべてのものを擧げお國のために協力するといふ精神を叩き込む、それを具體的な形の上に表はすものとしては生産擴充の問題だと思ふ、其生産擴充の上で朝鮮に於て一番重いものは食糧の問題だと思ふ、之は農林關係ばかりではない、水産の方面も入つてゐる、要するに色々な食糧資源を増産するといふことが直接お役に立つことゝ思ふし、その次には地下資源、又豐富な電力を利用しての電氣化學方面、地下資源を利用する色々な工業、その大きなものとしては先づ製鐵、さういふものを益々増産して行くといふことになる

◇……◇

更に細かい點に就ては、青年の特別錬成、それから相當以前からのことであるが國民道場或は勤勞者の訓練等をやつてゐる、生産擴充の方面から言ふと時節柄資材、資金、勞力等の點で窮屈なことがあるが、之を併合當時の朝鮮の産業の實績に比べてみると、今日は餘りに躍進の度合も著しく比較出來ない位である、殊に支那事變が始まつてから或はまだ近くは大東亞戰爭が始まつてからでも色々な點で飛躍的に進んで來てゐると思ふが、何分にも朝鮮はまだ非常に若い、內地を大人とすれば朝鮮はまだ子供なのであるから、この子供をこの際直に無理して大人と同じやうに働かせようとしても急にはなかなか、私共としては朝鮮といふものを育てゝ一面に於てこの際直に出來ることはお役に立てて行くやうに仕向けて行きたいと思ふ、その點內地の官民も朝鮮を認識し、朝鮮に期待を持たれることがだん〱強くなつて來たことは、私共としては大いに感謝し、また一面に於て責任の大きいことを痛感するのである

併し朝鮮が今日程になるまでには、時には內地の人々の考へにあきたらなかつたことも相當あつた、今日はまことによくなつてゐる、よくなつたといつては失禮かも知れないが、今日はよく認めて頂けるやうになつたわけである、併し乍ら、まだ〱私共の理想の程度から申すと、朝鮮の實態といふものが本當に內地の各方面殊に指導階級に立つ人々の間に全般的に手に取るやうに解つて居られるとはいへないだらうと思ふ

◇……◇

一般大衆の間に於ていまだに朝鮮または朝鮮の人々に對する正確な認識が常識的にまで上つてゐるとは言へないと思ふ、したがつて私共としては色々な機會に內地の各方面の指導階級の方々がこちらにどし〱視察に來て頂くことを切望してゐるわけである、また印刷物とか映畫とか色々な方法に依つて專門の方にお願ひして朝鮮の實情を本當に歪められずに內地に知つて頂くといふやうなことに就ても非常に希望を持つてゐるわけである

中井氏　私は陸軍特別志願者訓練所の出來た當時、昭和十三年でしたか、たまく〱こつちに來て訓練所を訪れ海田大佐から話を聽き、訓練生と一緒に飯を食つたりして、一日向うで訓練生の心持や從來の生立ち、將來の覺悟を聽いたりして歸つて來たが、偶に何か不自由なことはないかと尋ねたら、どうも娯樂が全然ないからラジオが欲しいといふことだつたので一つ寄附して來ましたが……

上瀧局長　さうですかそれは篤志なことで……

中井氏　それで今度いよ〱徴兵制度が布かれるといふことを聞いた時には非常に感慨無量なものがあつた、そこで今お話の通り內地は兄貴で大人であり、朝鮮は弟であり子供だといふお話はまことにその通りだと思ふのが、その子供もいよ〱大人になつて來たといふことが、徴兵制度實施といふことを以てわかるのではないかと思ふ、たゞ徴兵制度は內地で初めて布かれた時も却々一般民衆に理解されずに、滑稽千萬な問題や悲喜劇を到る處で起したのであるから、恐らく朝鮮でも同樣の問題が早晩起つて來るのではないかと思ふが、一番私共の氣になるのは言葉の問題である（つゞく）

＝出席者＝

內務省委員　衆議院議員　中井一夫

內務省委員　衆議院議員　森田正義

殖産局長　上瀧基

農林局長　鹽田正洪

企畫室長　兵頭儁

文書課長　山名酒喜男

本社　秋尾編輯局長、鈴形政經部長、岡林記者

（六月五日　遞信事業會館に於て）

貯蓄組合　金錢信託
七千圓マデ免税
金額　二百圓以上
期間　三年以上
利廻　三分九厘
× 御希望ニ依リ酒振式ノ證書ヲ取扱ヒマス
朝鮮信託

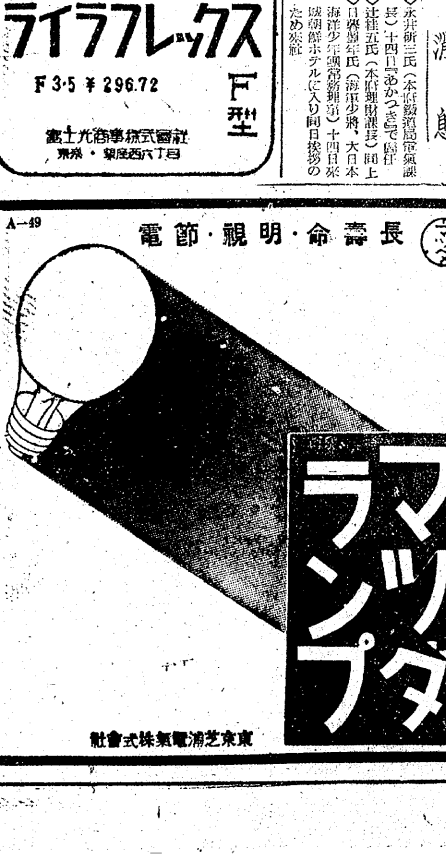

暑さに打ち勝て
ハリバ
戰時體力……の確保に
夏まけせぬよう…
激務にめげず働けるよう……ADの
不足しがちな夏こそ、缺かさずハリバを連用しませう

純正　強力
女性ホルモン
月經障害
慢性頭痛
憂鬱倦怠
婦人科諸症
女性
生理痛の解消に
ナポロン
純正品なるを以て副作用なく而も注射よりも簡單で効果の卓れたナポロン錠が特に推奨さる。
錠・ペスタの他內服用としてナポロン錠・ビーナポロンあり
東京市神田區鍛冶町　大木合名會社

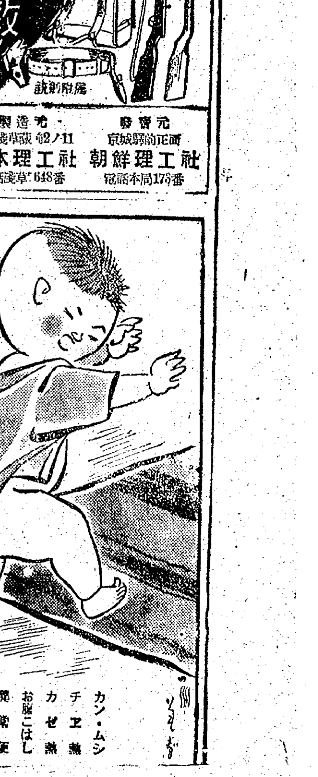

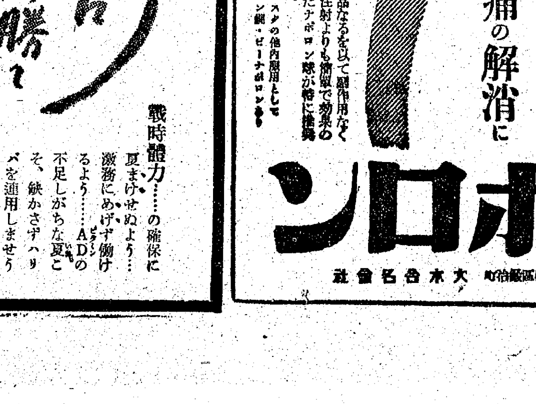

〝いざ總立ちで増産だ〟
幸先きよき勤農記念日 朗らかな全鮮の田園

けふ十四日の勤農記念日——畏くも聖上陛下におかせられて昭和十二年六月十四日赤坂御所內に特設せられた御田にて御親ら田植を行はせられ勤農の聖旨を垂れさせ給うた意義深い日である、この日、半島は田も畑も植附け、移植の盛り、農村にあり農民はこの畏き『勤農記念日』のために『神は天佑を與へられたのだ』と感激に身をふるはせ起ちあがつた、そして勤も待たずして野良に馳せつけた、一方小磯總督を迎へての水原農事試驗場をはじめ全鮮各地では田植式を行つたが、それに先立つて神祠、神祠では田植祭に豐作祈願式を執り行ひ半島の五穀豐穰を祈念した、かくして意義ふかいこの日の勤農記念日は半島をあげての農民の赤誠と、天佑に感激をつつんで〝豐年の唄〟の前奏曲を奏で高くかなでた、勤農記念日に胸深くしみこんだその感激、この悦びを稔る秋まで繼續して勤勞を怠らず半島農村は更らに突進するのだ

幸先よき今年の條件は食糧増産戰士の努力次第で豐富な半島の香りが成らうとしてゐる、二千八百萬石產米攻略に愈々起ちあがらう、昨年なめた旱害の苦汁を今年こそ拭ひ去つて豐穰の秋を迎へよう、そして豐年の唄を歌はうではないか

坂井小兒科 明治町二ノ一〇 電②七三六二

貯蓄へ火の玉進軍
全國一せいに運動展開

【東京電話】貯蓄奨勵貯蓄運動本部では明十五日から一ケ月間全國に展開される『二百七十億貯蓄總進軍強調期間』に當り左の如き行事を全國に展開『山本元帥の仇、アツツ島の仇、米英を貯蓄の彈丸で撃て』と銃後國民に呼びかけ本年度の二百七十億貯蓄目標達成に拍車をかける、各種記念行事左の如し

▲二百七十億貯蓄總進軍大會▲二百七十億貯蓄總進軍商店街總動員漫畫展▲二百七十億總進軍移動演劇の夕▲二百七十億總進軍工場慰問演奏會▲二百七十億總進軍各種學校移動講演會▲貯蓄奨勵懸賞募集▲二百七十億貯蓄總進軍巡回幻燈映寫會▲必勝貯蓄增強懇談會

なほ大政翼贊會では貯蓄指導に挺身殉職した宮崎縣西諸縣郡小林町役場書記故永田良氏（三〇）の功績が此の程翼贊會にもたらされたので感激した丸山事務總長は故人を追彰するため貯蓄強調期間の初日である十五日本部職員を當地に派遣し靈前祭を營み、金一封と表彰狀を贈ることになつた

街頭放送で强調
總聯が行人へ呼びかく

十二億貯蓄達成までは皇民全部が火の玉となつて勤勞力行の實を擧げ貯蓄と增産に死力を盡さねばならない、半島二千五百萬民よ總團の心構へはよいか—と總聯では今月も親切な放送回覽板を行つた

『只今から皆樣方に總力回覽板を申上げます〝今年は決戰の年だ〟と誰もが必ず申しますが皆樣方はほんたうにさうだとお考へになつて居られるでありませうか』

熱意籠る呼び懸けに始まり生活と貯蓄の心構へを說き火の玉の貯蓄運動を强調する、五十錢でも一圓でも多く貯蓄を增加致しませうと全鮮に亘つて施行される強調運動期間中の十六日から廿日まで毎日百貨店や映畫館、商店街方面の擴聲器を通じて人々へ呼び懸ける

郵貯の大戰果
昨年比十七割增

常在戰場にあがつた『日本精神に生きよアツツの勇士に續け』の聲はいまや貯蓄增強運動となつて半島二十二億圓達成に突入してゐるとき頑張をつゞける郵便貯金は、四、五の二ケ月で一千百廿萬圓を集積し、昨年同期の六百六十萬圓に比べると十七割といふ飛躍的増強でここにも鬼畜米英撃滅を激せの澎湃たる戰時意識が反映してゐる

これで五月末までの半島の郵貯は二億一千六百萬圓となつた、日本全體では昭和十二年七月支那事變勃發當時まで六十餘年間營々と累積して僅か廿五億圓程度の郵貯が其後僅か五年十ヶ月の間に上昇に上昇を累ね百億圓を累加し現在では百卅五億圓を突破する狀況となつた

七月の實踐事項

山本元帥の戰死とアツツ島玉碎に對する認識と敵愾心を胸に抱いて迎へる七月の愛國班實踐徹底事項は早くも決定〝流言蜚語を慎み、防諜に努めませう〟〝清潔衛生を重んじて住み良い半島に致しませう〟〝戶籍及び寄留の屆出を勵行しませう〟の三項目を十四日總力聯盟から發表した、彌々熾烈を極める決戰の最中になつて鬼畜米英は謀略戰にも躍起となつてゐる、ここにわが銃後は防諜を固め流言蜚語を慎しみ鐵壁の必勝態勢を構へなければならぬ、一方、日一日と迫る徵兵制に備へて戶籍及び寄留屆の整備また傳染病の危險にさらされ勝ちな雨期を迎へての衛生布陣など、何れも決戰に於ける臣道である

慎しめ流言・努めよ防諜

一、流言蜚語ヲ慎ミ防諜ニ努メマセウ

武力戰で勝目のない敵米英は必死となり宣傳に依つて我國民の思想を混亂させ又國民生活に就て巧みな流言を放ち銃後の結束を內部から崩さうとして樣々な謀略行爲をやつて居ります、銃後の我々はこれ等に對し用心にも用心を重ねなければなりません、又間諜（スパイ）はいたるところに居ります、皆さんの書く手紙や電報或は電話の內容にも敵は目を光らして密かに軍事上の作戰資材や謀略上の宣傳資料等を蒐めて居ることを一刻も忘れてはなりません『此處だけの話だが』とか『貴方だけに』とか知つた事柄のお喋りをしたり『是れ位のことは差支へないだらう』として國防上の機密事項を通信したりすることは此の際絕對に禁物です、怪しいと思はれる電話、文書の照會其の他少しでも怪しい節がある際は迅速に官廳に連絡するやうに致しませう、そして彼の鬼畜米英の悪企みを未然に完封するやうお互に十分氣をつけませう

二、清潔衛生ヲ重ンジテ住ミ良イ半島ニ致シマセウ、

家の內外や、道路、下水溝等から汚物や塵芥を徹底的に一掃し又漏れなく豫防注射をし飲食物其他衛生に注意すると共に蚤や蠅、蚊の類を徹底的に驅除して傳染病の根絕に努め健康なそして明朗な住み良い半島に致しませう

三、戶籍及寄留ノ屆出ヲ勵行シマセウ

全鮮の愛國班員は戶籍及寄留の重要性を再認識し自分の班內に若し戶籍及寄留の屆出をしてない班員が居りましたら御互に注意し且教へ合つて直ぐ手續する樣に致しませう

賑ふ野菜市場

サロンを腰まで捲上げ天秤棒をかついだ原住民達が或る十字路で顔を合はして、ピーサン（バナナ）やパパイヤを擔つたものは夜をかけて街の野菜市場へ急ぐ田舍の農民であらう、魚屋は今から行商に、椰子の葉で出來た圓錐形の帽子が見える、朝もやが晴れかゝる街の風景である

就職斡旋に大童
卒業生へ獎學會の親心

【東京電話】半島出身新卒業生千四百名の就職斡旋に目下大童の朝鮮獎學會では諸官廳、各會社、工場等と連絡し一人の未就職者も出さず決戰下の治役に立てたいと川岸理事長を陣頭に草本職業部長等一同は內地は勿論滿支朝鮮と東奔西走の活躍をつゞけ、十二日からは川岸理事長が京阪地方に出張、同夜大阪南郊で府廳關係者、諸會社幹部等と懇談就職者の斡旋を圖つたが、右につき同會草本職業部長は語る

まだ採用試驗が始まつてゐないのでなんとも申されませんが、從來の就職希望者と異つて流石に決戰下の學生だけあつて故郷に歸つていはゆる高等遊民にならうとする者はない、例へば生活に心配がない者でも『何かお國のために』といふ心構へが強く現れて來てゐて頼母しい、求人側からみるとやはり理工科系統が多くこれに對し本會の手持ちは少く十分に應じ切れないといふ現狀です、これからの入學者は生産增強といふ點からも理工科を志望して戴きたい、文科は全體の一割で十分です、また內地、朝鮮、滿支と比較すれば內地の求人申込が斷然多く滿支と朝鮮が殆ど同數といふ數字を示してゐることは內地の官廳、會社側が如何に半島出身學生に對して期待をかけてゐるかといふことを立證するものです

なほ卒業生の就職狀況は卒業見込者中就職希望者一千三百九十五名に對し五月末日の求人申込數五百四十八名、その內譯は內地一百四十二名（およそ半數技術者）朝鮮百四十五名、滿支百五十一名（大半技術者）となつてをり就職希望者のうち理工科系は全體の一割二分に過ぎず技術方面の折角の求人申込みに應ずることが出來ず、文科系統では逆の現象を示してゐる狀態である

渤海國の都城は西古城
鳥山教授の調査で確定

【東京電話】我國史學考古學の權威城大教授鳥山喜一氏は滿洲國文教部の委囑により、滿洲國古蹟保存協會囑託者と去る四月末より一ケ月間間島省の史蹟を調査、踏査したが、教授今回の踏査によつて渤海國最古の都城は東京城ではなく間島省和龍縣の西古城であることが明かにされた

從來通說として牡丹江省の國都であつた東京城附近西方の牛拉城が最古の王城とされてゐたが昭和十二年同學藤田教授と調査の結果、西古城の古墳が發掘されその後數回探査のうへ、今回の調査によつて渤海國初期の國都は東京城でなく、西古城であるとする確證が得られたものである

西古城の古墳は東京城や牛拉城のそれと同樣式であるばかりでなく、文獻上この二城より五十年乃至百年は古いことが判明した

渤海國は西曆七百十三年頃から分離獨立し、北は黑龍江岸から南は北鮮、西は吉林省、東は日本海に及び、その後二百年餘滅亡するまで我國と交易を行つた關係深い國である、鳥山教授は語る

間島省の史蹟調査は二十年前から續けてゐるものだが、西古城の古蹟が東京城、牛拉城と同じタイプであるばかりか、それより時代が古いことが判つた、また古墳の發掘される地點を綜合しても千二、三百平方メートルの都城と推定される、今後なほ精緻な調査をつゞける考へだ

滿華締盟强化
王陰泰氏入京

【新京特電】康德八年以來鄰邦に緊密を加へて來た滿華關係を一層強化し對日寄與、新東亞建設に兩者鐵石の締盟を固めんとする目的のもとに華北政務委員會委員長代理實業總署督辨王陰泰氏は十四日十二時二十三分直通列車で晴れの入京をなし、新京驛頭滿洲國關係機關代表の盛大なる歡迎をうけ大和ホテルに入つた

午後帝宮に參進記帳をなし建國忠靈廟、新京忠靈塔に參拜入京第一日を終つた、十八日迄滯在滿洲國各機關と親善の後歸京の筈である

時計の修理は村木へ

泣ける貧者の一燈
青年錬成所生を繞る佳話

鬼畜米英撲滅の闘魂は半島青年のうちにいやが上にも燃え沸り滅私奉公の意氣は數々の感激美談を生んでゐるが、これは十四日總督府情報課にもたらされた青年特別錬成所生の敢闘する戰線譚である

【京畿道楊州郡】蘆海公立青年特別錬成所は增産の熱意に滿ちて稻の植付に誠心を捧げ決勝的戰力の增強に勵み拔きつゝあり、好成績を擧げてゐる

この勤勞錬成に當り同所生の安田光烈君（二一）は愛兒の死をあくまで秘し默々と作業に從つてゐたがいつしか所員の知る處となり所生一同も貧窮である安田君の身に同情し勤勞作業代の中から所生廿六名が一圓宛を醵出、廿六圓を香奠として贈つたところ葬儀は廿一圓で濟んだので殘金五圓は

〝どうかアツツ島に玉碎した山崎部隊長以下の忠靈にお供へして下さい〟

と錬成所へ差出してきた、この麗しい安田君の眞心は同所員や所生をはじめこれを聞いた人々を感激させてゐる

溫い救ひの手
夫妻の善行半島人

【下關】薄倖の乙女に溫い救ひの手を差し延べ、親身も及ばぬ世話をして居る半島出身の夫婦がある救ひの主は宇部市寺町一丁目宇部市協和會補導員竹波信夫氏で去月廿七日夕竹波氏が協和會館員の家で一飯を恩んで居る若い女性があるのでいろいろと事狀を聽くとこの女は愛媛縣西宇和郡三瓶町生れ松浦和子さん（一七）で十年前父は夫婦別れをし自分は放蕩な父に育てられたが風の便りに母や姉が大阪に居ると聽き母姉を慕つて大阪に出たがその後宇部に轉住した事が分り今春四月來宇、市內明治町某飲食店に勤めたが強欲な主人との折合惡く同日朝、着のみ着のままで逃げ出した事が判明、竹波氏はいたく同情、自宅に引とり面倒を見てゐるが、近所の人々も同情し目下一緒になつて母姉の行方を搜してゐる

教壇から海軍志願
全北の若き訓導の感激

【全州發信】海に憧れた若き訓導が海軍志願兵へ起つ——全北鎭山郡濟原國民學校に勤續そとつてゐる林鍾軾訓導（二〇）は海軍特別志願兵制が布設されるや感激から今こそ帝國海軍々人となる感激を兒童に呼びかけると共に、自らは恰度ことでもあるので毅然と志願を決意しこのほど道知事に許可を願出たが

道でも斯る指導者の有爲な人材が志願したことに感激し十一日附で許可をしたので同訓導は直ちに正式志願書を所轄警察署に提出した、同訓導は全北金堤郡扇南面良田里生れで昨年三月全南光州師範特科を卒業現役の濟原國民學校訓導に採用された熱誠な青年訓導である

大相撲延べ
京城場所は十七日から

鮮滿巡業中の大日本相撲協會双葉山、照國以下六百七十名の一行は釜山での華々しい蓋明けに好角家の人氣を呼んでゐるが都合に依り一日順延、京城着は十六日午後三時十分となり翌十七日から南大門國民學校運動場で晴れの〝京城場所〟を開ける、從つて前賣券の日附は順次繰下げて使用のこととなつた

王委員長代理新京着

【新京十四日同盟】華北政務委員會實業總署督辨王陰泰氏は委員長の代理として滿洲國を訪問、滿華提携の實績を具さに視察し今後の經濟提携合作を強化するため、十四日午後零時廿三分隨員を帯同新京に到着した、同二時十分帝宮に參進して記帳を行ひ、次いで同三時廿五分建國忠靈廟および忠靈塔に參拜して英靈の冥福に默禱を捧げた

SH-2102
あらゆる血行障碍を調整する！ハセスロール
血行障碍による頭痛
腦血管の病的緊張と痙攣を解く
二〇錠 一・二〇 一〇〇錠 二・一〇

決戰ダ頑張ラウ
國策に合致した投資方針の確立
株式投資に關する一切の御相談に當務の機關として御利用下さい
調査部
朝鮮取引所一般取引員 京城府黃金町 北川俊一商店

麵類の値上げ
十四日總督府から發表

麵類が姿を消してから既に久しいこれは原料の價格が高いため從來の小賣値段では採算が合はぬ處に起因してゐたものとみて總督府では全鮮一齊に十四日附次の如く調整せる〝うどん〟〝そば〟〝支那麵〟類の價格を改正した

何れも値上りであるが特に〝きつね〟〝なんばん〟などの高級なものの率を低くし大衆的な〝かけ〟〝もり〟などを高率に引上げたのはこれら大衆物を濟ひ出さんとする心やりが含まれてゐるのである

▲かけ、十八錢（元價格十一錢）▲もり、廿錢（同十三錢）

であり並物の種目を四十五匁以上とするのは以上は一杯又は一盛に使用する麵の量であり

▲ひやむぎ、氷うどん 廿三錢（同廿二錢）

は一杯七十匁以上の價格でこの三種が大巾引上げとなつてゐる

▲きつね（しのだ）廿三錢（同十七錢）ざるそば廿五錢（同十八錢）▲なんばん 卅錢（同廿八錢）▲おかめ（なべやきを含む）卅錢（同廿八錢）▲たまごとじ廿八錢（同廿五錢）▲天ぷら四十錢（同三十三錢）▲溫麵、廿三錢（同廿錢）

これらは何れも四十五匁以上のものであり七十匁以上の溫麵と冷麵は從來の卅三錢であり魚腹溫飯も含む冷麵四十五匁以上も從前の廿二錢である

表彰金を献金

【平壤】平壤府西仁興町第四町會は過日實施した戶籍、寄留の一齊調査に成績優良なりとし、府から金百圓を授與されたが、同町會では役員一同申合せこれをそつくり軍に愛國獻金とし、他の町會に率先して範を示した

大相撲滿洲場所
傷痍軍人を招聘

【新義州】傷痍を遂して不具の身となつた傷痍軍人をいたはらうと平北傷痍軍人會支部では折柄から來滿、來る廿四日對岸安東で開催の大相撲滿洲場所に道內の傷痍軍人を招待、觀覽させるほか終了後一同を五龍背溫泉に招き懇親をかね慰安會を催して一夜を樂しませるとゝもに會員相互の親睦をはからせることゝなつたが、相撲見物から歸るまでの一切の世話を同會に於いて引き受け、至れりつくせりのもてなしをすることになつてゐる

曾我部師入城

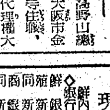

高野山總本山大阪市金剛峯寺住職、管長代理權大僧正曾我部俊雄師は鳳凰光城師等を帶同十三日入城、直ちに京城西四軒町高野山別院に入つたが曾我部師は滯城中、同別院に於いて十四日午後八時より構公に關する講演に次いで十五日午前十時弘法大師御誕生記念式、同午後一時八時講演、十六、七日の兩日に亘つては在鮮高野山教師錬成講習會が催される筈である【寫眞は曾我部氏】

お斷り 小說〝三國誌〟原稿未着につき休載

第十二回 京日特選高段者勝拔戰

第十二回（圖は8三ナル飛迄）
先 八段▲齋藤銀次郎
平手 七段△宮松關三郎
持時間各六時間 消費時間▲五、〇〇分 △五、〇〇分

▲同銀 △8五金

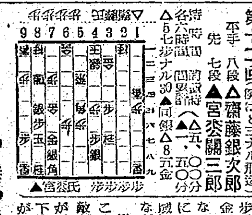

▲同龍 △3七角ナル ▲8一龍 ▲7五桂 ▲7六玉 △7二銀 ▲9一龍 △7四歩 ▲4六歩

木村名人講評 先手五七歩成は決戰で已むを得ない。七一金では五八歩と受けられて指切りとなる。次で七五桂と利かし、さらに七二銀、七四歩と敵玉を危險區域に誘導しつゝ飛角の活躍を圖るなど、手順巧妙である。

後手五七同銀は手順を誤つた。こゝは先に八一龍と侵入すべきで敵が五一金の時、五七銀と指すのが順序である。譜の如く七五桂以下緊ての好手を利かされては自玉が危險狀態にあるから苦戰である

けふの市況（十四日）

株式 弱含み 新鐘大豪割れ

前場 休日明け寥々好材料薄のため、場面依然氣迷薄く諸株とも弱含みを示した、目先もいづれかの動意がない限り不透明な場面が續くものとみられる、なほ短期は高周波四十七圓六十錢と軟調、岩村六十二圓と保合、新鐘七十一圓七十錢からトビ六十錢と氣崩れ商狀を呈し、新規買は見送られ勝ちであつた

後場（低調）新鐘はつひに七十圓大台を割込んで前日より約二圓方低落、これがため全般に氣重く、日本レーヨンの二圓方の高歩合を除いては總じて低調を辿つた

『實物』閑散

先行の見透し難は勝ひ新規出動を阻み、商內頗る閑散であつた、しかし相場の基盤は何ら變りがないだけに押目は買ひたい意向も見られるが、主力株安は買警戒を强めてゐた、主なる出來値左の如し

小林七七圓一一二▲岩村六二圓三▲朝鮮理研三六圓六▲三國商會新二一圓五六▲日曹五三圓一

朝取取引員組合總會

朝取取引員組合では十四日定時組合總會を開催、事業年度の會計報告及び任期滿了の各役員は改選の結果、新田委員長以下それぞれ重任に決定した

朝取短期（十四日）

銘柄	前寄	引	高	安	後寄
高周波	[illegible]	[illegible]	[illegible]	[illegible]	[illegible]
朝工新	[illegible]	[illegible]	[illegible]	[illegible]	[illegible]
岩村	[illegible]	[illegible]	[illegible]	[illegible]	[illegible]
マグネ	[illegible]	[illegible]	[illegible]	[illegible]	[illegible]
小林	[illegible]	[illegible]	[illegible]	[illegible]	[illegible]
鐘新	[illegible]	[illegible]	[illegible]	[illegible]	[illegible]
朝機械	[illegible]	[illegible]	[illegible]	[illegible]	[illegible]
三重新	[illegible]	[illegible]	[illegible]	[illegible]	[illegible]
經金	[illegible]	[illegible]	[illegible]	[illegible]	[illegible]
川崎	[illegible]	[illegible]	[illegible]	[illegible]	[illegible]

前場大引 一〇・四三分

朝取算定と日步

銘柄	算定	日步	代引
龍工新	[illegible]	[illegible]	[illegible]
東經金	[illegible]	[illegible]	[illegible]
朝陽	[illegible]	[illegible]	[illegible]
鐘新	[illegible]	[illegible]	[illegible]
小林	[illegible]	[illegible]	[illegible]
岩村	[illegible]	[illegible]	[illegible]
マグネ	[illegible]	[illegible]	[illegible]
高周波	[illegible]	[illegible]	[illegible]
昭和電	[illegible]	[illegible]	[illegible]

大株短期

銘柄	前寄	引	高	安	後寄
鐘新	[illegible]	[illegible]	[illegible]	[illegible]	[illegible]
鐘紡	[illegible]	[illegible]	[illegible]	[illegible]	[illegible]
東新	[illegible]	[illegible]	[illegible]	[illegible]	[illegible]
日石	[illegible]	[illegible]	[illegible]	[illegible]	[illegible]
日立	[illegible]	[illegible]	[illegible]	[illegible]	[illegible]
帝人新	[illegible]	[illegible]	[illegible]	[illegible]	[illegible]
郵船	[illegible]	[illegible]	[illegible]	[illegible]	[illegible]
商船	[illegible]	[illegible]	[illegible]	[illegible]	[illegible]
三菱重	[illegible]	[illegible]	[illegible]	[illegible]	[illegible]

短期 一九・六三枚 累計一一六八・二〇〇枚

大株長期（第一部）

銘柄	前寄	引	高	安	後寄
郵船新	[illegible]	[illegible]	[illegible]	[illegible]	[illegible]
三菱重工	[illegible]	[illegible]	[illegible]	[illegible]	[illegible]
鐘新	[illegible]	[illegible]	[illegible]	[illegible]	[illegible]
帝人新	[illegible]	[illegible]	[illegible]	[illegible]	[illegible]
日立	[illegible]	[illegible]	[illegible]	[illegible]	[illegible]
鋼管	[illegible]	[illegible]	[illegible]	[illegible]	[illegible]
日石	[illegible]	[illegible]	[illegible]	[illegible]	[illegible]

大株長期（第二部）

銘柄	前寄	中	引	後寄
滿鐵	[illegible]	[illegible]	[illegible]	[illegible]
郵船	[illegible]	[illegible]	[illegible]	[illegible]
北炭	[illegible]	[illegible]	[illegible]	[illegible]
鐘紡	[illegible]	[illegible]	[illegible]	[illegible]
洋レ新	[illegible]	[illegible]	[illegible]	[illegible]
小倉	[illegible]	[illegible]	[illegible]	[illegible]
麥酒新	[illegible]	[illegible]	[illegible]	[illegible]
塩水	[illegible]	[illegible]	[illegible]	[illegible]
日魯	[illegible]	[illegible]	[illegible]	[illegible]
滿業	[illegible]	[illegible]	[illegible]	[illegible]

前場大引

東株長期

銘柄	前寄
高周波	[illegible]

東株短期

銘柄	前寄	引	後寄
神戶鋼	[illegible]	[illegible]	[illegible]
郵船新	[illegible]	[illegible]	[illegible]
チツソ	[illegible]	[illegible]	[illegible]
日新新	[illegible]	[illegible]	[illegible]
帝人	[illegible]	[illegible]	[illegible]
倉紡新	[illegible]	[illegible]	[illegible]
日レ	[illegible]	[illegible]	[illegible]
滿業	[illegible]	[illegible]	[illegible]
日立新	[illegible]	[illegible]	[illegible]
鋼管	[illegible]	[illegible]	[illegible]
日魯	[illegible]	[illegible]	[illegible]
日窒	[illegible]	[illegible]	[illegible]

前場大引 一〇・四三分

現株仲値（十四日十一時調）

銘柄	仲値
◇銀行株 鮮銀	[illegible]
同新	[illegible]
殖銀	[illegible]
同新	[illegible]
商銀	[illegible]
同新	[illegible]
二新	[illegible]
三新	[illegible]
貯銀	[illegible]
東一銀	[illegible]
漢銀	[illegible]
京電	[illegible]
同新	[illegible]
西鮮電	[illegible]
同新	[illegible]
朝水	[illegible]
◇鑛業株 小林鑛	[illegible]
無煙炭	[illegible]
同新	[illegible]
三陟	[illegible]
日マグ	[illegible]
東拓	[illegible]
同新	[illegible]
米市場	[illegible]
◇大陸株	[illegible]
朝工	[illegible]
同新	[illegible]
朝ア	[illegible]
同新	[illegible]
敷川鋼	[illegible]
朝鑄	[illegible]
朝無煙	[illegible]
同新	[illegible]
帝人	[illegible]
同新	[illegible]
日毛	[illegible]
◇鑛業株 北樺炭	[illegible]
昭和鑛	[illegible]
石原產	[illegible]
同新	[illegible]
新潟鐵	[illegible]
北樺油	[illegible]
昭和石油	[illegible]
帝石油	[illegible]
◇化學工業	[illegible]
昭和飛	[illegible]
デイゼ	[illegible]
同新	[illegible]
東洋ベ	[illegible]
日ビス	[illegible]
◇船舶造船	[illegible]
國際船	[illegible]
東洋船	[illegible]
川崎重	[illegible]
同新	[illegible]
川南	[illegible]
石川島	[illegible]
同新	[illegible]
二新	[illegible]
三重新	[illegible]
◇製糖株	[illegible]
台灣製糖	[illegible]
明治製	[illegible]
鹽水港	[illegible]
◇電氣株	[illegible]
日本電	[illegible]
東京電	[illegible]
關東電	[illegible]
同新	[illegible]
關西電	[illegible]
◇製紙株	[illegible]
王子製紙	[illegible]
同新	[illegible]
日本紙	[illegible]
同新	[illegible]
◇諸株	[illegible]
三菱商	[illegible]
同新	[illegible]
鐘紡	[illegible]
捕鯨	[illegible]

（特許）燃料非常時に各種燃料を完全に燃焼せしめ、熱效能力迅速なる最新式溫水罐で、風呂、煖房、炊事、貯湯式の各設備に於て多量の湯を使用する所に好適なり
巴ボイラー
カタログ呈 大阪市東區北久寶寺町二 株式會社 巴商會
代理店 本店 東京・支店 上海 京城府黃金町 渋谷商會

天辻鋼球製作所株推獎
株價は著しく割安
當社は本邦唯一の鋼球用スチールボールの獨占メーカーである、時節柄ベアリングの重要性よりして極めて有望の會社である
資本金六百萬圓 配當九分
藤本證券會社京城支店 京城府南大門通二ノ一九九 電話(2)一八九六番

復配、增資!!期待
日曹に着目せよ
現在超繁忙を示せる當社は○物料、鋼鐵、アルミ等の生産增強を要請され擴張計畫遂行中で業績伸長とともに近く復配が條件に昇らうとしてゐるので將來增資も期待される
京城府明治町一 山本源作商店 電話代表(2)五一九一

皮膚泌尿性病科 醫學博士 渡邊晋 本町入口日本生命ビル 電本994

朝日性病科 包皮整形外科 京城府西四軒町交番前

東亞證券米豆株式會社 清算部、現物部 京城府黃金町二ノ一九九 電話代表(2)五一三一番 現物部六一三一番

現時投資と思惑の中心となるもの
岩村鑛業 小林鑛業 朝鮮水力
資料其他御照會歡迎

神經科 城北病院 醫學博士 服部六郎 醫學博士 明柱完 京城府城北町一六九 電東⑤三一九四番 診療所 市內鐘路長安ビル二階 電光③三七五一番

開業廣告
京城覆審法院檢事ノ職ヲ辭シ辯護士業務ニ從事ス
辯護士 酒井赳夫
事務所 京城府西大門町二ノ一二七（太平辯護士合同）電話光（3）二四九八番
自宅 京城府新堂町三〇四ノ二六二

迷兒（七歲の男兒） [illegible] 辛島勲 白

二田原株式店現物部

△資料御希望の方へ 株式投資家には參考資料が最も必要であることは申すまでもない。投資家は弊店の資料を是非見て頂きたい。至急御申込下さい。
△國民貯蓄を!! 株式投資で!!

京南鐵道注目
私鐵の合同に依る、京南鐵道の解散價値は其の實質內容から六十圓以上と察せられる絕好の投資株、內容說明書申込次第贈呈
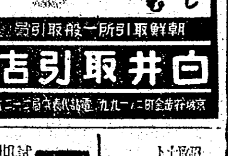

朝鮮取引所一般取引員 白井取引店

警察官採用
試驗場所 警察官講習所
期日 毎月第一、第三日曜午前八時ヨリ
詳細ハ當所又ハ最寄警察署（所）ヘ問ヒ合セラレタシ（但シ內地在籍者）
朝鮮總督府警察官講習所

債權申出公告

昭和十八年五月三十一日當社ノ社員總會ニ於テ解散ヲ決議致候ニ付債權者ハ本公告掲載ノ翌日ヨリ二ヶ月以內ニ其ノ債權ヲ申出ラレ度シ若シ期間內ニ申出ナキトキハ清算ヨリ除斥ス

昭和十八年六月十五日 京城府本町一丁目一四七番地 合名會社 興亞商事 清算人 山本

父振一儀豫而病氣治療中の處藥石効無く本日午前十時十分死去致候に付生前の御厚誼を深謝し此段及謹告候也

追而告別式は十五日午後四時自宅に於て神式に依り相營み可申候

昭和拾八年六月十四日

嗣子 國友敦子
親族 田部正利 椎名已之助
友人 戸谷正路 杉崎貢三郎

結成二周年記念
城寶樂劇隊 京風公演
宇津秀雄作 北京 江口肇 脚色並演出
寶塚歌劇團が三ケ月間續演せし名作 城寶舞踊隊演劇部聲樂部總動員
ジャバ島脫出 辰巳三四郎 演出
豐穰歌
十七日より晝夜連續 入替ナシ
京城寶塚劇場

女性 老衰 豫防に ヘミストロン 植村製藥

內地廻業歸鮮報告大公演！
朝鮮樂劇團
山櫻 海蘭姫 あの山越えて 誓ひの合唱

十七日より 晝夜 大公演
明治座

實演御案內
キイ式溫突風呂無煙炭燃燒焚口を左記場所に於て實演致して居りますから何卒御來觀を願上ます
一、實演場所 龍山入口岡崎町（電車停留所の中間）（朝鮮製氷倉庫の隣）
一、實演時刻 毎日午前八時より午後六時まで
キイ商店築爐部 電話龍山(4)七五〇番
實演現場にて無煙粉炭の御註文を受付け致します
キイ商店石炭部 電話代表本局(2)八一九五番